京城日報
九月二日（土）夕刊
編輯兼發行人 見島吉治　印刷人 小川三之介
京城府太平通一丁目 發行所 合資會社 京城日報社

電本局一〇〇四 荒井のお乳 電話龍山七三一

あすの組合【三日】

遞信局＝（午前十時）＝釜山鐵道
新義州＝（午後一時）＝大田鐵道
朝窒倶樂部＝（午後四時）＝殖銀 本社 勝者

本社主催 第十回

全鮮野球大爭霸戰【第一日】

けふぞ、榮光輝く緋の大旆の下、本社主催第十回全鮮野球爭霸戰は開かれた。半島野球未開の野を鋤鍬で耕し鍛錬で培つた輝ける球史流れて十年、華麗なる一九三三年の球壇に記念すべきこの大爭霸戰——

來り會する強剛 九チーム、全鮮七地方より選り出され郷土の與望を負つた精鋭揃ひ『ガンバレ——』の聲を背に浴びてこゝ球場に馳せ參じた壯觀——一時代を劃すべき、この十周年目の大會に、見事霸業成つて、全半島に王座を占むるは誰ぞ——聳ゆる北漢、蟠居する南山、われ等の行手にも似る、勝ちて驕ゆる者、敢てをごらず！時に利なく、敗れて伏す者、また捲土重來の意氣に燃ゆ！

今入場式は始まつた、やがて鳴る開戰のサイレン、ファン大衆歡呼のタイフーン、オール朝鮮の球感が最大限に高潮される日だ見ろ！晴れたぢやないか、京日野球日和、秋晴雲間を渦る、スタンドに詰めた觀衆、あるひはどよめき、あるひは息づまる、お、空に祝福の飛行機舞ふ

空に舞ふ祝福の銀翼 地に華麗の入場式

壯嚴なる君が代の裡に揚る日章旗・大會旗 今日ぞ榮ある大會は始まる

入場式の壯觀（右は開會式）

『京日日和』、正午十二時——白光滿つる空高く信號煙火一發、また一發、これに和して正午サイレンが場内に響き渡ると京城憲兵隊の行進曲の爆發だ、定刻前よりこの球場に殺到した大觀衆の胸は高く〱波打つ、と見ると右翼外野入口から大野本社員の先導で前年度優勝

遞信チーム は佐竹主將が翔ける緋の大旆を先頭に血涙十年史を物語る優勝副旗、朝鮮育相宇垣總督、拓相杯をはじめ各種優勝杯、トロフヰを手にした選手ナイン、これにつゞいて全木浦殖銀、全大邱、平實、大田鐵道、新義州、釜山、最後に朝窒が入場する、と突如起る爆音に見上げると初秋の清風を切つて

銀翼一機！ この大會を祝する空陸會耐機だ、機は隼の如き黒き影をグラウンドにかすめつゝ、球場とすれ〱に旋回するや、ひら〱と日章旗と『京日』『每申』を舞ひ降ろす、捕手の鼠やがてダイヤモンド正面に各チーム、時實大會長以下各役員所定位置につくや、各チーム主將は一齊にセンターポールに駆足、全員起立のうちに君が代の吹奏莊嚴に起れば國旗および大會旗は、するすると竿頭高くなびく、つゞいて二百名の京師大コーラス團の

大會歌合唱 のうちに優勝旗ならびに優勝杯の返還、終つて時實大會長は、本大會の輝く歷史とスポーツマンシップを力強く高調して開會の挨拶を述ぶれば、ふたゝび起る京城管絃團の奏樂のうちに選手役員退場、大會の華、莊嚴なる入場式はおはつた、時に十二時二十分殖銀チームは一壘側、全木浦チームは三壘側で、時を移さず早くもウオミングアップだ、

フレー〱 ショクギン

有賀殖銀頭取、森悟銀頭取、安井本府秘書課長、十二時のひけ時が待ちどうしく早速ネット裏にかけつけフレーショクギン

ファインプレー

一時十五分、時實『投手』大きくモーション、第一球、アッ、大きくアウトロ、小笠原捕手一間ばかり飛んで、よくこれを捕りました、捕手ファインプレー

かくて、大會氣分は刻一刻と高潮してゆく

天下る處女球 ひらり舞ひ降りる社旗

大空から見た大會入場式

日本航空會社旅客機翁井飛行士、田代機關士操縱・指揮徳留支所長、清水飛行士便乘、河野本社寫眞部長、櫻井記者、高島本社員＝二日午後零時五十分記＝

勝負の神よ全鮮の霸者たらんとする、いづれのチームに向つてか榮ある勝利のサイコロを投ぜんとする。見よ！眼下に展開される全鮮野球爭霸の日、緋の大旆を護つて今や七地方の球軍は百五十戰士と共に堂々の入場式である

☆—☆

二日午前十一時五十五分汝矣島飛行場を出發した、旅客機は我社主催緋の大旆めざす全鮮野球爭霸戰に興奮そのもの、大京城を眼下に京日々和そのもの、微風に恵まれた大空をゆくのだ、色とり〲に本社旗の舞ふ京城グラウンドは、人、人、人の群、歡呼の怒濤のさ中に今ぞ戰鬪の洗禮を前にした純白のユニフォームに包まれた戰士の大行進である

☆—☆

やがて高々と日章旗に續く大會旗—本社旗の掲揚が行はれる。努力と最後の勝利を望む、エナージー——の結晶『鐵』の大進軍そのもの讃る觀衆では與猛半島のファン代表なのである。正に十二時五分、一機は旋回——又急旋回、高等飛行の妙を盡す大冒險で飛行を續ける。翁井飛行士の腕がグット動く——と見ると、球場の眞上五十米の上空に機は水平にスピードをグット落した。この時清水飛行士の手から銀色燦然と包裝された處女球の投下だ——續いて又本社旗の投下、二度三度見事本社旗は開いて優勝旗は赤と緑を陽に映え落下傘は三壘側スタンド前へてゆるやかに下降してゆくアッ！華かな使命成

☆—☆

かくて二百米の高度を保ち五十米に急下降、ネット裏スタンドの屋根とスレ〱に息づまる球場の熱氣をムッと身に感じながらの急旋回をする事四度大會歌の奏樂らしく京城管絃團員の嚴肅たる手の動きが見える斯くて開始される殖銀對全木浦の緒戰のプレーボールを後に汝矣島飛行場へ着陸する

☆—☆

時に午後零時二十五分、正に三十分間に亘る我社全鮮野球爭霸戰を飾る大空からの激勵飛行は終つた

木浦軍の先攻で遂に火蓋切らる

殖銀堅陣つるべ打ち

木浦（先）	0 0 0 0 0 0	
殖銀	0 3 0 5 6 0	

午後一時兩軍練習を終り、興味の熱戰ライルアップを發表した、殖銀は吉本小笠原のバッテリーに都市對抗決勝に活躍した猛鬪の面々秀宗ある陣容、これに對して木浦は好調の池田主戰投手をマウントに登りそれに藤田を配し内外野共に惜しきなきベストメンバーで對戰 午後一時十五分時實大會長の始球式につぎ華々しき爭霸の火蓋を切る、木浦先攻審判球審有松（球）竹内、中村（壘）三氏

◇第一回（木浦）吉宮二——三後アウトコーナーの曲球を空振、山口二——三後中央を通る直球を左翼に打ち上げ池田死球に出でたが藤田の二飛に池田二壘に封刹る▲（殖銀）中島遊飛、山谷四球を選び[illegible]田で走が李一遊飛 山谷二盜ならず

◇二回（木浦）三浦三飛後藤三壘手ゴロをはじく強襲安打を放つて出で鈴木四球に續き徐の三飛に兩走者進壘したが武智の遊飛に退き絶好のチャンスを逸す▲（殖銀）松本選球よく四球に出で吉原第二球を打てば遊安打となり松本二進、島谷四球に出で無死滿壘木浦に危機を臨むつゞく小笠原の初球は外角の直球を快打すれば球は左翼に乘り右中間を割るライナーで叩きつける三壘打を放ち三走者を一掃三點を擧ぐ、吉本一飛、保田三飛、中島右飛に止む

◇三回（木浦）吉宮山口共に四球に出で、池田捕邪飛、藤田三振二死後吉宮、投手のモーションを盜んで猛然と三盜を敢行して成つたが三浦の遊飛に山口二壘に封ぜられて空し▲（殖銀）山谷左飛、李右翼に大飛すれば徐よくバックしてこれを掴み松本四球に出たが吉原右飛

木浦	宮口田田西藤木川稻	
	吉山池野三岡鈴徐武	851243796
殖銀	島谷 本原木原本田	
	中山 松淺勞小吉保	847935216

轢殺さる

一日午前七時頃京義線會寺、汝山間不當田踏切で線路づたひをしてゐた二十七歳位の男が汽車に轢殺された、身元不明であるが所持品からみて鮮人らしい

女房自殺

府外龍江面孔德里一四一金相培妻金氏（三九）は精神異狀者として家人が注意中[illegible]

京城から東京まで超短波無電 通話に成功す

市内電話そつくり

朝鮮總督府遞信局の大手柄

總督府遞信局で京城と東京間の超短波無電が成功した、今二日遞信局の發表によると、去る六月中木技手が

京仁方面で 超短波無電の傳播狀態を實驗調査中、同月十二日桑砂及宮平の兩地で東京市外砧村の日本放送協會技術研究所より送信した八米超短波電話を明瞭に高聲に受信したので早速更に大體の超短波放送機を組立て、七月十日より遞信局構内無線實驗室より同放送機で電力七五ワット、波長十・四五米を使用し東京に向け送信したる處砧村では即時明瞭に受信した その後も兩局間で日曜を除き毎日定時刻に交互送話してゐるが當局では地勢の關係上受信は清里受信所で行ひ、同地と當局無線實驗室間は有線電話で連絡し實驗室と砧村間で天候の狀態よければ一、二時間連絡し市内通話と同程度に話が出來る、超短波で京城東京間實に直線距離一一五〇粁を完全な通話の出來たのは本邦に問題となつてゐる超短波の傳播經路についての立派な資料を提供したものである

白晝の丁子屋で 二千餘圓を紛失

被害者は上流の夫人

不可解極まる事件出來す

一日午後三時頃、京城府黃金町通り丁子屋の一階で二人の貴婦人を伴つた紳士が衣類陳列臺の前でなにか落し物をさがすやうな樣子なので、愛嬌番なる店員ボーイ李某が『どうしたのですか』ときくと貴婦人の一人が

二千百圓 入りのハンドバックをなにものかにぬすまれたことをのべたので、李君は大いに驚き直ちに永島監督にその旨をつげた、急報に接した本町署では極秘裡に中村警部補は二名の刑事を伴ひひそかに丁子屋に來り徐東取調べをなした、不可思議なことには松下同署司法主任はこの事件を一切知らず更に被害者の身元についても極秘にしてゐるが、その貴婦人は某氏夫人である

白晝人の 往來はげしいデパートの事とて同事件は或はデパート荒しの惟摘の仕業ではないかといはれてゐる

司法主任も知らず 不可解な話

松下本町署司法主任は語る『何にも自分はしらん、そんな事件なら大事件だ、司法主任たる自分のしらぬことは絶對ない、それだけは斷言する』

しらを切る丁子屋

丁子屋松本總務部長は『エ、そんな事件があつたかつて……なにもしりません、……なあに御縁からおきゝになりましたつて、そんな筈はないのですが、眞實のことを申しあげると二千百圓入りのハンドバックが盜まれた事件はありました、しかしこれは本町署の方から口止めされましたので』といつてゐる

陸軍側の判決 十九日と內定

【東京電話】五・一五事件陸軍側公判は檢事論告中であるが求刑後辯護人數名を含め十名に對する判決は一ヶ月目の來る十九日頃言渡すことについては目下西村裁判長以下と内定した模樣である

黃河水災救濟 四十萬元支出

【南京一日電通】南京政府中央救濟委員會は八月三十日黃河水災救濟委員會を組織し緊急救濟費として四十萬元を支出するに決定したが黃河水災被害總面積は一萬五千六百方支里で罹災民數は百十四萬八千人に及ぶと言はれてゐる

清津新京間直通列車

清津、新京間の直通列車は當分の間清津發午前四時二十分、新京着午後四時、復路は新京發午前六時三十分、清津着午後十時四十分に決定、その間圖們に於て通過をなす、又この直通列車は雄基とも連絡するが時間は雄基發午前六時、圖們着午前十時四十六分、圖們發午後二時五十分、雄基着午前八時二十五分である

國際水泳大會 明年八月東京で

【東京電話】日本水上競技聯盟では一日午後事務所に常務理事會を開き左記事項を決定した

一、來年度國際大會に對する常務理事會案として明年八月上旬東京で全日本選手權大會を開き同中旬東京で外國優秀選手を招聘し國際大會を開催すること

一、招聘する選手は米國メデイカ、フラナガン、コヂャック外一名フランス、タリス、カルトンネこの外優秀選手二、三名を加へる豫定で直ちに各招聘狀を發した

一、濠洲水上聯盟に會長川正一、宮崎康二及びコーチ一同の招待あり十二月中旬出發翌年二月末歸朝する

憎くや低氣壓 北をねらふ

南鮮湖南を警戒

【二日午前十時仁川觀測所發表】颱風は東海中部に出て七二六ミリを示し南西諸島及び東海は颱風雨となつてゐる、朝鮮も濟州島は南東風稍強く朝鮮海峽及び黃海南部は風波が高い颱風は每時十五キロ位の早さでゆつくり北々西に進んでゐるが、上海の手前位で北又は北々東に進路をかへさうである颱風の向點が早ければ八月初旬のやうに南鮮は暴風雨となり少し遅れれば黃海諸島を吹き巻るであらう、何れにしても湖南地方は次第に風雨が強くなる見込みで全南北道に警報を發してゐるから注意を要する二分に警戒すべきである

十九日午後二時頃…性質を示して自殺を企て、三十一日午後二時絶命した

あすの天氣（3）

七二六粍の颱風は支那東海中部にあつて徐々に北々西に進みつゝあるが北に轉向せんとする模様があり七六〇粍の高氣壓は本邦中部より日本に擴つてゐる全鮮一般に亘つて東風が吹き朝鮮海峽は風浪が稍々高い明日は天氣が悪くなる

豫報 北東の風雨

仁川の潮時（三日）
滿潮 午前 [illegible] 午後 [illegible]
干潮 午前 [illegible] 午後 [illegible]

銘酒 朝の花 アサノハナ

入院設備
酒井婦人病院
京城府永樂町二丁目 電話本局二二三〇番
院長 酒井赤一
副院長 七島道郎

治病の重大化とオキシヘーラーの權威に就て各位に告ぐ

[illegible]

適應症 [illegible]

勵七號 吉岡定男 電話京城一〇〇五番

オキシヘーラー（商標）
電氣でありませんから御記憶を願ひます
帝國專賣特許 英、米、獨、西班牙、中華
發明者は世界の王たる三木人 東京牛込
價格 [illegible]

歐洲の脅威解消を機に 蘇聯の極東政策變更
沿海州利權の某國讓渡其他 日滿支への積極的大綱決す

【新京一日發聯合】確實なる筋への入電によればソヴエート政府は歐洲隣國との不可侵條約の締結により、國境攻擊の脅威解消を機に日支滿以來退嬰しつゝある態度を變じ、日滿支に對し積極的に出づるに決し、左の如き極東政策大綱を決定した

一、滿洲國の經濟軍事施設を阻害し、日本帝國主義の補強工事を紛碎し日ソ衝突の危險を防止す
一、日本の攻勢に對しては一歩退却をなし北滿鐵道を有利な條件をもつて放棄する
一、日滿兩國の最高政策に通曉した優秀滿洲國人を選拔し、共產主義教育を施し北鐵放棄後における滿洲攪亂の細胞たらしむ
一、沿海州の森林採伐權、鑛山採掘權を某國に讓渡し日本の侵略的攻勢の防壁とす
一、支那の抗日を援助し、日滿支の政治經濟ブロツク結成を水泡に期せしむ

しかして沿海州の利權讓渡に關しては在ハルビン、スラウツキー總領事が數月來秘密會合を重ね或種の秘密諒解が成立したといはれ成行注目されてゐる

建艦契約書に 米海軍長官が署名
『世界一の海軍を造る』と語る

【ワシントン一日發聯合】米海軍補充計畫による軍艦三十二隻總計に既に議會の協贊を經た五隻計三十七隻の建造は、既に民間造船所に對する競爭入札も終へ建造に着手するばかりになつてゐたが、一日海軍長官スワンソン氏は右細目契約に署名し、かくて米國の大建艦計畫はいよ〱實行に移さるゝこととなつた、右三十七隻中民間造船所で建造されるものは二十一隻で殘り十六隻は海軍工廠で建造されるものである、右につきスワンソン長官は語る

予はこの建艦開始がロンドン條約所定の限度までの建艦の第一步を踏み出したものであることを希望する、ロンドン條約限度まで建艦することはとりもなほさず何國にも劣らぬ世界第一の海軍を造ることゝなるのである、ルーズヴエルト大統領は建艦により良き海軍を持つ必要を感じたのみならず、建艦事業により失業者に職を與へねばならぬことを常に念頭においてゐたのである

米界の權威― 安藤博士來鮮

農林省米穀部長で米穀問題の權威者たる安藤廣太郎博士は、四日午前八時五十五分着列車で京城へ出張する旨農林局へ二日入電があつた、用件は不明であるが總督府の打合せらしく、氏は米の權威者であるため鮮米問題に關する意見も聞けるので期待されてゐる

葉山御用邸へ 凱旋四將軍伺候
軍狀を奏上して退下

【東京電話】赫々たる武勳を立て、凱旋した松木、鈴木兩中將、橋本、服部兩少將の四將軍は狩野、齋藤、横山、黑田の凱旋四大佐を從へ二日葉山御用邸に伺候、正午同邸着、宮殿下御出御の上一同午餐を賜はり、終つて謁見所に參進松木、鈴木、橋本、服部諸將軍の順序でそれ〲軍狀を具さに奏上して御前を退下した

經濟參謀本部 急速に實現を期す
陸、拓兩相の意見一致

【東京電話】日滿經濟ブロツク確立につき永井拓相は一日午後荒木陸相と會見時餘にわたり對滿經濟政策の根本方針につき重要意見の交換を遂げた結果、軍部の要望する經濟參謀本部の設定については各種產業の統制機關として急速に實現すべきであるとの根本方針、その他につき一致を見たものゝ如く、殘された問題はこれが主管問題で、これに就ては更に兩者が研究の上實際に即したる手段に出ることゝなつたが、さらに兩相は右に關聯した諸案等につき具體的協議を遂げた、よつて經濟參謀本部設定問題は軍部拓務兩省の折衝により急速に進捗を見るものとして重視さるゝに至つた

議會迄には解決を確信 永井拓相語る

【東京電話】經濟參謀部設立につき荒木陸相と意見一致せる永井拓相は次の如く語る

日滿經濟ブロツクの確立は今や兩國の經濟および國防上の見地から當面の急務だ、從つて自分はこれだけは萬難を排して是非とも議會までに解決する確信を有してゐる

大新京城風景 (3) 大法廷

◇…完成近き京城地方法院大法廷―法院構内の一角にそゝり立つ威容である、内部の裝備も着々捗つてゐるから十日頃迄にはお化粧も出來上る

◇…十四間二十間五十四、敷容人員被告、傍聽人を合せて五百余人をゆうに包容する、この新廷に日本一のものが生れたわけである

◇…法廷の狹隘をかこつてゐた例の間島共產黨初め京城[illegible]の合併事件等大がかりの公判は、いづれも此處に於て嚴正な法の裁きを受ける、近く談合事件審理の公判こそ、本法廷の洗禮となるものだ

◇…日本一大法廷 ―それは半島司直の聖殿として、大京城に一の異彩を放つものであらう。(寫眞完成近き大法廷)

行政制度改革は 愼重案を練る
重點を非常時に置き 政府は根本的整備決意

【東京電話】政府はかねて行政制度改革準備を着々進めてゐるが國策樹立に關し齋藤首相、鈴木政友會總裁の第二次會見において、政友會から提示された政策大綱中にもこれが改革の必要を力說しあるに鑑み、政府首腦部はいよ〱これが改革を斷行するの決意を固めるに至つたが、從來政府が企圖した行政整理の重點は常に赤字財政の救濟のための經費の捻出するにあつたに反し、今回政府が決意した行政整理はその重點を行政制度の根本的整備により國家百年の大計を樹立し、非常時に處するに足る經費の捻出はむしろ第二義的目的となすにあるので、必ずしも九年度豫算に編成するが如き性急なことゝなく、これが實施に萬全を期することとなつた

第二次廬山會議 四日から開會說
對日問題等を中心に 宋子文も加はつて

【南京一日發電通】確なる筋への入報によれば、宋子文は二日南京に來り汪精衞等の國民政府首腦部に歐米遊歷狀態の結果を報告し、更に汪精衞、孫科等と共に廬山に來り

一、棉麥借款に關聯し各國物資の集中問題
一、國聯援助合作問題
一、對日外交問題

等を中心に、國策問題に關し四日より第三次廬山會議を開くといはれてゐる

宋、黃二次會見

【上海一日發聯合】黃郛は一日午後四時過より宋子文の私宅を訪問、三十一日に引續き第三回の會見を遂げた、會見は相當長時間に亘り主として河北時局の收拾の方策を中心に、特に財政問題につき具體的說明を行ひ、進んで軍務整理問題、日支外交問題等につき意見を述べ極力宋子文の說得に努めたが第二次會見の場合と同樣黃郛の意のあるところを大體諒解したる旨を述べ黃郛個人の意見の表明はさけ蔣介石、汪精衞の兩人と會見の上解決したいと重ねて申出でたものである

自力更生を 都市生活者へも
けふ京畿道會議室で 『都市生活改善』の懇談會

自力更生が今日の農山漁村のみに限られてゐるやうな現狀にあるので、この大精神を吹込むべく京畿道地方課では更に都市の中にも京城府内の社會事業團體の首腦者、並に在京城新聞記者等約四十名を招き二日午前十時から京畿道會議室で『都市生活改善』の名の下に懇談會を開いた、地方課からは山本課長、日野社會主事外係員全部出席し議をすゝめたが、正午一先づ休憩して午餐をしたゝめ午後一時から再開した(寫眞は同懇談會)

駐支英公使後任

【ロンドン一日發電通】駐支前英國公使ランプソン氏の後任は英外務省極東部長カドーガン氏が有力である

ナチス大會で ヒ首相宣言
ユダヤ人と敢然抗爭

【ニユーレンベルグ(ドイツ)一日發電通】一九二九年以來のナチス大會はヒットラー首相以下黨員三十五萬を以て本日盛大に當地のルイトポールドに於て開催された、ヒットラー首相は黨の最高幹部と共に一段高い位置に立ち、黨外顯官やムッソリーニ伊首相の公式代表はこれ又第一番の列に着席、午前十一時ヒットラー首相の秘書ヘス氏は開會の辭を兼ね左の如く述べたファシズムは未だ明かに支配されてゐない國家に對し安全保障を要求するに過ぎないものである

次にヒットラー首相は左の宣言を朗讀した

ユダヤ人は他の國家にとつては腐敗菌とも言ふべきである、而して今やその腐敗菌は窃かに歐洲國家を崩壞せしめんとしてゐる、我ナチスはこのユダヤ人の脅威に對し敢然抗爭して來た、將來もこれが抗爭を斷行するものである、ドイツ聯邦は全國的ナチス運動の力によつて、強力なるドイツ國家を組織し、我ナチスは聯邦組織を永遠に存續せしめ統一せんとするものである

國際平和主義には反對 ヒ首相の演說

【ニユーレンベルグ一日發電通】一九二九年以來最初のナチス大會に於てヒットラー首相は左の如き演說を試みた

國際社會主義は一民族あるを知り、他の民族を認めない、國家は異民族を包含するを得ない、異民族を包含せばその各々の代表者を必然的に解體せざるを得ぬ、從つて國際社會主義は國際平和主義には反對するものである

おみやげには 松の實飴

今井田總監 拓相、次官訪問

【東京電話】今井田政務總監は二日午前十時半官邸に永井拓相、堀切次官を訪問上京の挨拶旁々朝鮮明年度豫算編成方針その他一般朝鮮狀況を報告諒解を求め、十一時過ぎ辭去した

首相葉山へ

【東京電話】齋藤首相は週末休養のため二日午後二時四谷の私邸を夫人同伴自動車にて出發葉山の別莊に向つた、月曜日歸京の筈であるが、首相は高橋藏相が暇を縫めてゐるのでその見舞旁々一日夕刻藏相を訪問の豫定、尚右會見に於て齋藤首相は過般鈴木、若槻、安達三黨首との會見顛末につき詳細報告し、政友會の提議せる國策協定問題につき說明をなし、今後の國策協定問題に關し藏相の意見を聴取する筈

おみやげの御用は 本町の 朝鮮舘へ 電話本局(二)一四八〇・二三〇〇番

周防衞生課長 一日附で辭任 後任天岸氏か

京畿道衞生課長周防正季氏は一日附を以つて依願免官となり後任には本府衞生課技師天岸俊介氏と內定した

鈴木氏を圍み 懷舊の集ひ―

昨一日夕入城二見旅館に投宿中の元本町署高等主任鈴木限藏氏を圍んで、京畿道井上警部その他舊知多數相集まり二日午後五時から南山莊で『懷舊の集ひ』を催す

―人―

宇垣總督 二日午後零時五十分京城發列車で仁川へ

◇鈴木銀藏氏(愛媛縣會議員)二日夜入城旅館二見旅館に投宿滯在中

◇宮田耶太郎氏(大藏省理財局長)二日朝入城朝鮮ホテル▲橋田光男氏(同事務官)▲前谷直光氏(同)▲内田勝司氏(同)▲吉木政光氏(同)同上

東西南北

白鳥駐典公使が遠廻りして米國に行き、三ケ月位ブラ〱するといふ▲そしてスチムソンなどに會つて、米國の腹を啓き極東を認識さすとのこと▲以前鬪ひあつた當事者が今さら野合したとて、まさか腹が啓かれたり認識が改まる譯のものでない▲それが出來ると思ふ頭加減、先づそれから立直してかゝらねば、齋ヶ籐外交は永久に國民の怨府となるであらう▲ウイリントン卿シムラ商議に日本代表の來訪を歡迎するとて、▲條約破棄は止むを得ぬからやつたこと、滿足な解決を望むと挨拶▲これで事辭が立つものなら、今後如何な條約でもメチヤクチヤに締結してよいわけ▲何も條約締結して面倒な字句や手續きの煩ひをとる必要はない▲ルーデンドルフ將軍歐洲再動亂の必然性を強調▲而してよくヨーロツパ列強の戰ひ疲れて最後の勝利を得るものはロシアだと▲この豫言を認識玩味すべきは第一にドイツである▲鐵道整理法早くも不評しかも政黨側間から―▲其の手があるのだからさもあるべきこと▲以て政黨無反省の證據となす

雪印 北海道ミルク 品質…日本一 製產…日本一 育兒 コーヒー 紅茶 これなら安心

日曜には忘れずにお用ゐを 蛔虫においしくてヨクキク ニセモノあり 鳥居印に御注意 全國藥店にあり 岩崎大海堂 セメン菓子

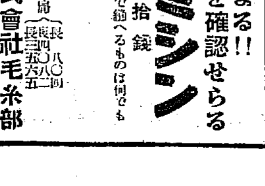

斷然模造品を一蹴して全國的に賞讚集まる!! 英米伊各國より注文を受け機能の優秀を確認せらる 小型の王者リードミシン 九圓五拾錢 出征兵士なる本製カバー付に引出金付改良、改善價格 シンガー小型ミシン以上の機能を有し大型ミシンで縫へるものは何でも縫へる、一戸一挺永久の常備品 △御家庭用に △學校用に最適品 一手販賣―鮮内一郡一店特約店募集 京城三越、和信にて販賣 家庭婦人の副業的賃縫に適し收入多大 朝鮮總代理元 京城府蓬萊町一丁目五 電話本局(長)八〇四 (長)三五八一二 (長)三六五 朝鮮煙草興業株式會社毛糸部

整地 石垣 下水 水道 瓦斯 設備付 交通至便 眺望絕佳 價格低廉 坪當り十九円ヨリ廿三円迄 申込所 明治町一丁目 小高榮三郎 電本二八八番 黃金町六丁目 西尾印刷所 電本二一四〇番

中等科 總督認可 京城中等公民學校 商業部 滿洲語科 增加 生徒募集

花柳病科 皮膚科 泌尿器科 婦人科 性的障碍・肛門病・血液・尿檢査 黃金町三丁目(若草町交番左入) 宇野医院 電本1890

朝鮮おみやげ 京城本町二 電本二五〇 海市商會

高等簿記科 京城實踐簿記學院 生徒募集 校舍增築 滿洲語科增設

尺八 中田虎月

注射劑 錠劑 液劑 粉末 アベリー 脚氣と榮養に 特許專賣 強力濃厚ヴイタミンB製劑 ヴイタミンBの研究に於て斯界の權威たる藥學博士衣笠豊氏創製 適應症 各種脚氣の治療及豫防・榮養障碍・食慾不振・便秘・姙娠惡阻・小兒發育不良・產婦・病中及病後の衰弱等に對し榮養を增進す・動脈硬化症・血壓過高症に對し新陳代謝を旺盛ならしめ病狀を輕快す。 全國著名藥店に販賣・類似品多數ありアベリーと御指定をこふ・詳細說明書進呈 第一製藥株式會社

立木賣却 ◇京畿道加平郡北面道春川郡及春川郡所在交通運搬便利 ◇樹種等優良製炭木材林料價格 ◇年期契約又ハ分賣其他御希望ニ應ズ 委細御來談待ツ(日曜全日休業) 京城府黃金町五丁目 齋藤林業事務所

ヤスラガサマタミ 140 三田政

林野其他賣却 昭和八年九月 李王職

虛弱に滋養と強壯 無臭ニンニクエキス 滋養鰻卵油 井上又七

募生 獨乙語、受驗英、數、科、英語科 滿洲語、朝鮮語、女子英語 京城キリスト教靑年會

福助足袋株式會社 朝鮮出張所 採用人員 女子店員臨時募集

野崎肛門科 入院隨意 京城岡崎町七 電竜九九三番

本社募集懸賞寫眞　佳作　金貞成氏作

秋の牡蠣は美味い
他の貝類に比べて　カロリーは多い

Rのつく月は牡蠣の美味い季節と云はれて居ります。即ちメイ、ジュン、ジュライ、オーガスト此の四ヶ月、丁度夏の間は牡蠣の生殖後で痩せてゐるのです。それがセプテンバー（九月）の頃と共に海底で、牡蠣も健康を恢復して、その愛すべき味を帯びへはじめるのです。そして十月から一月へかけてが出盛り期となります。では牡蠣は何故おいしいか、その成分を調べた處によりますと、各成分の割合は蛋白八、五〇、脂肪一、九〇、含水炭素五、〇〇、灰分一、一七で蛋白質と含水炭素が特に豊富である事を示して居ります。蛋白質がどの位あるかと云ふと、三、八瓦で、そのカロリー一四〇です。蛋白質の同じく百瓦中の含有量を他の貝類と比較すると、貝柱六七、八瓦、赤貝五九、二瓦、蛤六九、〇瓦、たにし十一、六瓦で蛎の蛋白質より遥かに多いが、カロリーは蛎一三三、赤貝二五九、あさり二三七で比較的蛎の方が多い事を示して居ります

子供は眠るときに　汗をかくものです

子供が睡眠の初めによく汗をかく、なかんづく睡眠の中などでは、寝ついた時に滲出汗を出す子供がある、この汗を出さぬ様にしておいたゝめに急に風邪を引いて不思議に思ふことがある、この心配をなくするには小兒には先づハガーゼ手拭のやうなものを頭から胸のあたりへかけてその上に寝間着を着せて休ませるとよい、しばらくして發汗してみたらそのガーゼ手拭で汗を拭ひながら子供の寝相を注意する

子供懸賞答

花子さんは、鳩に豆をやつてゐる處です

（當選者は來週の火曜に發表します）

赤ん坊の沐浴
◇毎日なさい◇

赤ん坊に沐浴をさせるには、先づ左腕に赤ん坊を抱へて、母指と人さし指とで後頭部を支へ、同時に耳や耳の孔に湯水がはいらぬやうに注意し、右手を働かせて浴びます。特に顔部、胸、下腹、腋の下等をよく洗はねばなりません。前はなるだけ低いものを用ひなければなりません。入浴の時間は約十分間、長過ぎも温過ぎもいけません。大體溫度は攝氏の三十八九度、夏ならば一二度位の差はあつてもよいのです。生後一ヶ年間は毎日入浴させるが良く、夏分は特に汗止めをしてやります

紙上病院
ワキガに悩む若き日の悶え　全身的のは不治か

【問】いつも腋な臭氣が腋から發散して困ります、汗の出る時など殊に甚だしいのです、汗が腋から出るのではないでせうか、わきがと思ひ一度藥をつけましたがさゝめなくやはり同じです、これもほふときとにほはない時とあります、やはりわきがでせうか、人中に出て働いてゐるものですが朗らかに働けず毎日悩んでゐます

【答】瀬戸醫院長　腋臭の甚だしいのは局部全體が異臭を放つものです、その臭は汗ですから汗の多く出る時特に甚しい

映画・演藝・音楽

朝日座の初日
片岡秀郎一座をみる

ロロ↓久方振りの歌舞伎の訪れに加へて一日は本興業、新秀が初日とあつて朝日座の初日は滿員、出し物は第一が吉例の壽式三番叟、第二が安政五月雨實録、第三が曾我蟹芦毛輪、大切が浪花俗踊野崎村

ロロ↓僕の見たのは第三の手習鑑の一幕、すでにこの芝居は京城においても幾度か試みられてをり芝居の筋は語るまでもない、秀郎の松王丸はない調子、ドッしりとした貫禄で流石に關西の若手肌中の男役といはれてゐることがうなづける、右田三郎の武部源藏もおちついた調子は仲々のもの、多鶴之助の千代役はピッタリと板についた演技で秀郎とともに光つてゐる

ロロ↓松王丸が首實檢の折の目の動き、最後にすべてをうちあけて人前もはばからず男泣きに泣くあたり觀衆の胸を打つに充分だ

レコード巡禮（5）
どぜう掬ひ　これが餘技
佐藤千夜子の跡をつぐ　ビクター　四家文子

ロロ↓大陸趣味のない京城、之だけ揃つた一座はまづ珍しい方だ

足掛け四年前迄は佐藤千夜子の陰と隠れて常々レコード流行歌壇に乗り出したのがわがソプラノ四家文子である

文子の實家はきはめて古づしかつた、その極度の中に素質の天才をうけた彼女は東洋音校を卒う

▲▲▲

今晩のラヂオ

○第一放送
午後六時〇分（東）管絃樂　東京ラヂオ・オーケストラ　指揮　篠原正雄
同六時三〇分（東）コドモの新聞　岡屋五十二
同六時三五分（新）傳説と史蹟　を探ねて（十七）岡上山の史蹟と傳說　講師龍官岡書館長　村島諄雄
同七時三〇分（東）講演　井邦トンネルの開通まで　鐵道省熱海建設事務所長
同八時〇分　日比谷野外音楽堂　京城グラウンドより中繼

新義州演藝界　親睦會生る

この悲しみの中に彼女はよき後援者を得て上野に入學しかも優秀な成績で卒業することが出來た、がこの卒業を目前にして彼女の母は突如死去した

▲▲▲

外に柳兼子夫人と矢田部勁吉氏について猛烈な勉强を試みた功なり、名とげた四家文子はすぎし日の悩みも苦しみも今は全く一片の夢と化し榮光に包まれてゐる

彼女が餘技としてどぜう掬ひの名手だといふから嬉しいではないデスか

▲▲▲

一時低調であつた新義州の演藝界もめだつた新義州演藝界發起さ者に過去に對する一切の清算をして更生の道を辿ることになり、この度新義州演藝界を結成し

過

正

觀覽者を組成し一貫性を保守することになつたな（以下不明）

ベビー・ニュース

山口松竹社では初秋の催しとして來る五日から五日間午後七時半から本町の朝鮮銀行三階ホールでビクターレコードの巡業演奏會を開く、入場無料その日割は五日浪花節、六日落語、七日長唄、八日細い洋樂、九日雜藝

太泰發聲の作、池田富保監督、市川小太夫、酒井米子主演の「暁の戰」高田の馬場」はナカ一連紙配給と決定

松竹下加茂のスター阪東好太郎・

役

一、違反行爲の第一回の場合は取引會社から一ヶ月の出荷停止處分を受け五十圓の違約金を出すこと
一、二回目の場合は會社は二ヶ月間の出荷停止を行ひ七十五圓の違約金
一、三回目の場合は會社は特約店を解約し百圓の違約金

に對する處分方法は左の如く今後の進展如何では半島劇界に重大な影響を示すものとして注目されてゐる

名の珍優
＊―＊
よき女房役で東京の兩名は近く松竹を離し獨立プロを起こさうといふ噂
＊―＊
ポリドー・京城支店では二ヶ年の契約で劉鮮劇團を專屬として大々的宣傳をなす由、新興の意氣物凄きものあり
＊―＊
志賀穗榮夜遊一座の待遇改善問題に絡む非難はその後何も發展し、遂に決裂、一座は松竹を脱退した
＊―＊
去る六月日活が撮影班を組織して遠征した淺岡信夫一行はすべてを完成させて九月初旬京都へ歸る
＊―＊
今度新田では「愛笑グループ」を結成、メムバーは齋藤、小林、坂本、日守、大山、小倉外十八
＊―＊
太泰發聲の「楠公父子」はこの程ハワイに輸出された
＊―＊
「ほろよい人生」を製作したPCLでは第二回作品として「戀愛都市、東京」を製作、主演はムーラン・ルージュの竹久千惠子
＊―＊
ユ社の超特作「SOSの氷山」近く入荷と決定
＊―＊
新く映畫界から遠ざかつてゐたエスター・ラルストンはこの程再びパ社と契約なつた、第一回の主演映畫は「最後の一人迄」ノア・ベリーの助演
＊―＊
數ケ月前から別居してゐたザリー・アイラースとアート・ギブスンは

導☆火☆線
※（十日目）※

『南の花』――ストーリーは平凡な戀愛をテーマとせるもの。畫面の構成、音と光との關聯はキャメラの技巧そして映畫のモンタージュすべてがリーフエンスタールの名に恥ぢない。殊に光と影との關係は完璧である。エンスタの死によつて印象づけ映畫を味想するそこにリーフエンスタールの意圖がありはしないか（石塚浩）

ロロロロ
京城の娯樂機關の貧弱な事よ、これといつて固定施設の出來た娯樂はない、劇場など貧弱みたいだ、シネマの如きは大衆が脱われ迄であけ出す處一の娯樂機關なのだ、どこぞ本町の通りを一區切りして娯樂館を建設してはどう。各與業主にとつても取締り當局としても極めて好都合であり、一般大衆にとつても明るい快適な遊び道が出來る（T生）

サイレン

ロ先に祝花祭の上棟式には仕組し匪羽衣の不注意により多列者の大部は折合にあたつて中毒
ロ衛生の同盟にあつてはいさゝかケチがついたが更に同感心せざる一事あり
ロとゐふのは興行局管の連中を招待しなかつたこと
ロ余人はさておいて同じ仲間だけは御招待申しあげるのが仁義だと思ふが
ロ松山君もいそがしすぎてその方に手が廻らなかつたのでせう
ロこれは又八月卅一日に臨時總會開催の通知状を出した藝園の組合、印刷校正の誤りで八を九と間違へて九月卅一日とある
ロ會員の注意で初めて知つた總會責任者は御旭貞さん、八九ショシーと大きなクシャミ一ツ、ヤレ／＼校正恐るべしと云ひく又通知の出し直しに汗ダク
ロサテ當夜の會員諸君の顔は有名な愛犬家・三疋のワン公が玄関先でおテン／＼で來る人毎にお出迎へ
ロまでは好かつたが今が〇と見へて盛んずほくれつの大乱闘
ロ集まつた一同、云ひ合せたやうに顔パキ／＼、顔見合せて、イヤどうも恐いデス、ようしワンワン……

過日は樂譜ることとなり、今からその書譜表

讀者欄

▲法制局錄、藥錄等が必要でもありまず（本局五〇九番）▲龍尾眼、イブニングドレス）中古品を御ゆづり下さい（北本町四三五隣址）▲京城府内に在同縣人會の住所を御知らせ下さい（古瀬吉西）▲去る二十八日に新人口で風息が足を痛めました際大變御配慮と御世話になりました紳士のお方お通知御名を御知ひ申しまして恐縮に存じます（旭町官舍林）▲中學校生徒一二年生に御指導して下さる先生を御紹介下さい（旭町西四中西）▲將來の世話好きのため知人より男女初對面の方の電話をされて居ます。求職御希望の方は必要鐘等に御連絡して下さい ▲保證付御世話致します ▲府内に工作を御知らせて下さい（黄金町四ノ六四井上太郎）

バナナの皮は重寶です　雨降り時の硝子拭きに

窓ガラスへ雨がかゝり、雨のしづくでガラスが曇つたやうになつて外の風物がスッカリ見えなくなる時があります。こんな時バナナの皮の内側で外からガラスをふいて御覧なさい、ガラスは綺麗に透明になつて外の見透しがつくやうになります。自動車や電車の運轉手さんなどこれを使へば効果まさに百パーセントです

アイロンの扱ひ方

電氣アイロンはスキッチを入れると四分か五分位で熱くなりますから、ぬれた布に裏金を一寸當て、加減を調べます。チュッと音がする位が適度です。自働アイロンの外はスキッチを入れたまゝで置くとだん／＼熱が上りますから燒き過ぎぬやうにし、頃を見計らつてスキッチを切らねばなりません。寝巻用アイロンには近くコードスキッチを置き、これで開閉しますと便利です、焼き過ぎたら自然に冷ますまで器具をいためません。布地の上に置いて冷めませんから、其他すべて手續を用ひる方が間違ひがありません

成長の速さ

發育盛りの子供を形容して竹の子太りといふ言葉があるが、事實竹の子は世界一の成長ぶりで、またけの最も成長旺盛な時（六月中旬）は一日一尺餘も伸び、然もこの状態が半月も續き終りにして二丈餘尺に成熟する。次は北海道産の昆布で年平均で三丈近くも伸びる。これに比較すると人間はどんなに伸びのいゝ子供でも一年三寸か四寸位である

いずれも皮下の汗腺を増す迄の事は當然です、脇下の汗止めが異臭を取つのが普通ですから、腋下の皮膚を脇下組織と同時に手術で取つて了ふ事があります、傷いですが、其下のは全身の汗が異汗の出ない様に腋の下に撤布いのでは一寸こまります

フォルマリンの稀い溶液やクロール液の極めて薄いものを時々塗布して置くと悪臭のなくなるのも多

本社特選　碁園對局（九）

五先　先番　向井一男（四段）　井上一郎（四段）

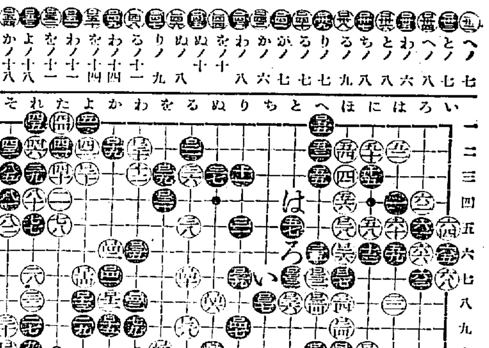

へノ七　とノ七　へノ八　わノ六　とノ八　ちノ八　るノ九　りノ七　るノ七　かノ七　わノ六　をノ八　ぬノ十　ぬノ十　りノ九　るノ十一　わノ十四　をノ十四　わノ十一　をノ十一　よノ十八　かノ十八　へノ一　つノ十四　そノ十五　たノ十七　れノ十七　よノ十九　れノ十九

感想

白（く）　一三八で直ぐ（い）から切つて戰つて見るのだつたか知れません、そう打てば猶伴ふ隣地があつたかとも思はれますが。そう切られゝば（ろ）にツギます。此のツギが來ますと、（は）のツケコシの味が消えるので、そこの地の減りが少なく

黒（く）

白（く）　なります。何れにしても、一三九とカケツギ、一四五と打つ事になつてはないやうです。
黒一五五と下られる前に（は）のツケコシのあつた事は前に述べましたが、それよりも先に白から一五五とハネが正しい手順でありませう。其機會も與へられずに、黒から一五五と下られるやうでは愈々いけません。

紙上病院顧問

内科	醫學博士 成田央介氏	醫專醫院内科科長
	醫學博士 本田建義氏	本田病院長
小兒科	醫學博士 野崎美稔氏	野崎小兒病院長
	醫學博士 弘中進氏	京城醫專醫院長小兒科長
外科	ドクトル 和田八千穂氏	和田病院長
	醫學士 稻田博氏	赤十字病院副院長
婦人科	醫學博士 二宮亮吉氏	二宮病院長
皮膚科	醫學博士 高楠榮氏	城大醫學部長
齒科	醫學博士 渡邊晋氏	渡邊醫院長
眼科	醫學博士 柳樂達見氏	京城齒專校長
耳鼻科	醫學博士 早野龍三氏	城大醫院眼科長
	醫學博士 坂井清氏	坂井醫院長

法律顧問
辯護士　堀直喜氏
辯護士　山中大吉氏
辯護士　松本正寛氏
辯護士　寺田榮氏

親切なる解決　その悩みに　（投書は一切郵便に限り住所氏名を明記の事）

エシコル　口に清新甘美而も人體の營養價値絶大なる新御菊汁　特に御婦人お子供さん方の病後の御見舞に體裁優美を兼たる絶好適品　（各有名店にあり）

香り・泡立ち・日本一
御園石鹸　東京　伊東胡蝶園
新秋・玲瓏の肌は此一浴に生れます
0-12

白米は　日の丸に限る　總督府令檢査での生たから味の良いのは
製造元　加藤精米所

小兒科　吉田醫院　醫學博士 吉田得次　診察 自午前九時 至午後二時　黄金町通十一番地（電話本局四六番）

絶對カブレヌ日毛染　理學博士 千葉胤成先生 醫學博士 石丸一先生 御推薦　論より證據　キング　朝鮮化學研究所

月やく　お困りの方に　辻野莊園

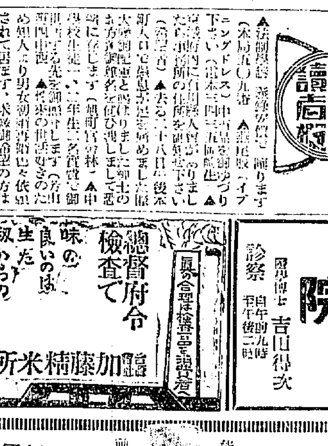

混砂統制時代來る!!　無砂精米機界の帝王　專賣特許　村上式立型無砂精米機　絶對優秀　朝鮮總發賣元　村上式無砂精米機釜山製作所　釜山府榮町一丁目拾四番地　特約店募集

中島病院　内科　小兒科　院主 中島貞信　入院隨意

金銀白金濃金　高價買入　福石福　京城出張所　京城府黄金町二丁目九番地　電本三三六八番

イカリソース　日本一の産額　日本一の品質　日本一の信用　日本一づくめ

時の問題　内地米取の鮮米優遇（二）
神取の鮮米本建

薄敷での投機

荒瀬が牧島に米の山をつくるも、石井作金士が向見ずの踏引張りも近くは吉村が割安値に叩きこんで米投進も近年の米相場と鮮米は密接不離の關係におかれて來てゐる、そして鮮米移出中の玄米約三百五六十萬石は殆んど全部と云つて大過ない迄に、移出から内地一般消費者の口までに薄敷を通じに供せられるか乃至殆んど見返りとなつてゐるのである。かくて取引上において熟知せられ、豊富化されてゐる朝鮮米が、さきに述べたところ解放されてゐるのである、これに鮮米投機の顯著な顏とし如く米穀統制法の强化から現在の薄敷での六勝負が活躍である鮮米と内地米には最が少くとも二圓てこく同じく標準銘柄が内地米なるとき、千石張りの資力を持つものは假りに鮮米建値とされば十二百石張れると云ふ譯で、勝ひ此處に思惑熱を助長する一面も考へられる、かうした諸點から鮮米頭建、乃至鮮米本建制がその姿をあらはしてきたのである

商工省の肚は

鮮米の本建乃至別建に對して取締官廳商工當局はどう見てゐるか、まづ鮮米は各取引所において取引物件とするに足るもの資格において劣るものではない、即ち取引物件の條件たる、大量供給、品質統一、大量消費、公定價格設定の必要ある商品にして、主要都市は現在主要集散地である、而して米取が取引物件として申請し來つた時これを却下すべき理由に苦しむわけだ、その上に商工省としては米取變態の現實が明白すぎる程ハッキリとしてゐる、而も米穀統制法の强化は事態の推移如何では取引所營業の隆替とまでも問題を緊縛せしめる危險も多分にある。この點で商工省は米取のこの鮮米別建に對して比較的の反對を表明せず神戸取引所の鮮米本建案に對しても内々認可をあたへるに至つた模樣である

神取の特殊性

上述の米取變態のうちにあつて率先鮮米本建案を企畫し、その實施期を本年十二月の豫定で計畫を進めてゐるのが神戸取引所の米穀部である。

神戸取引所は現在資本金三百五十萬圓の株式會社であり、幸保時代から『長期の市』としてしられて居り、取引物件として米穀、證券、豆粕の三種類を扱つて居り、目下ゴム、人絹市等も上場すべく具體計畫をたてゝゐるのであるが、同所の米穀部の實情は次の如き事情から頗る貧弱たるを免れなかつたのである

一、堂島市場の隣近、天下の堂島に隣接するため仕手は殆んど大阪に吸收されて神戸は勢ひ不振を免れない

二、標準銘柄不適、標準銘柄として攝津赤三等を採用せるも、右は堂島の河内三等と殆んど市價を同じくする關係上相場は堂島の値頭に終らざるを得ない

そしてこの反面、神戸は大阪につぐ鮮米の大集散地であり、開港地なる特殊的關係にあるに反し、過去は鮮米取引上堂島、東京として現在では米取引上堂島、東京の如くに日本米界に重要性をもたなくなつた、遂に鮮米建を採用すれば

一、鮮米價格の内地公定相場を同取引所で決定し得る

二、鮮内各地の緊き米は現在對岸島國にれるものが神戸に吸引する

三、受渡し上においても神戸の特殊情に適合し、阪神一帶の鮮米思惑筋の取引を增加する

等の結果が豫想される、これが當所の中村理事、中谷委員長等の深甚となつて鮮米本建案を具體化せしめるに至つた動因なのである

對滿鮮銀券廢止には　相當代償を要求
滿洲國金本位移行は自然趨へ　但し即行は對支關係で至難
富田理財局長入城談

滿洲國の幣制初め經濟方面の關係事項調査の段準備途上の大藏省理財局長富田勇太郎氏は、事務官四名を隨伴二日午前六時四十五分着『ひかり』で入城、相鄕えの總督府鮮銀理事と共に朝鮮ホテルに少憩後、本府に林財務局長を訪問懇談する處あつた、同氏は朝鮮銀行[illegible]て預金部長を兼任當局に資金の融通を圖つた等、半島經濟に對する融人である。三日朝京城發旅順二十三日東京歸着の豫定で、左の如く語る

滿洲國　の實情を主として幣制、爲替方面を初め大藏省の對滿經濟問題に關係ある事項の調査を行ふ豫定で、先般渡滿中の青木爲替管理部長と新京で落合ふつもりだ、鮮銀問題に就ては只今松原理事から豫備知識を得た所であるが、將來滿洲國の幣制確立に伴ひ鮮銀券の廢止といふ事はあり得る事とは思はれるが非常な重大問題である、尚一そうなつたとしても無條件では到底行ひ難い事で相當代償を要求すべき筋合のもので、無償に應ぜねばなるまい、滿洲國の

金本位　問題則に就ては折角當局研究中であつた鈴木顧問が急逝されたのは實に殘念な事である、然し結局は世界の大勢に隨つて現在の銀本位から金制に改めるのが當然の事で、時期等はこれ亦重大問題である、一部には同樣な狀態にある支那に魁けよといふ即行論も有力であるが側面的には考慮を要する點である

公債發　行は全額十億圓で過日の四分利[illegible]億圓を如何にするか研究中であるが恐くとも四分利を超ゆる事は勿論でない。一方發行價格（過日の分は九十八圓五十錢而價格は九十錢内外の呼値）は非常に有利な條件となつてゐるので、今後はどうゆふ工合にするか判らぬ、朝鮮關係は右の中し自國の發行公債は漸行されてゐるが、これ以外にはない

今回の　視察問題は何れも研究を要するもので、大藏省としてどう方針を決するかは擔任の上の事だ（寫眞同局長）

米日爲替引緩

【ニューヨーク一日發電】本日の米日爲替は六セント方安の二十六ドル八十一セントとなつて、爲替當局もこれが成行には深甚の注意を拂つて居る

對外爲替市況

二日朝の對外爲替左の如し

▲東京
對米　賣　二十六弗八分七
　　　買　二十六弗八分五
對英　賣　一志二片十六分五
　　　買　一志二片十六分三

▲大阪
對米　賣　二十六弗四分三
　　　買　二十六弗八分五
對英　賣　一志二片四分一
　　　買　一志二片八分一

漢銀人事異動

漢城銀行では九月一日付を以て左の人事異動を行つた

延安出張所主任　前田　榮次
命業務課勤務　[illegible]
命延安支店支配人　水原支店支配人　金　炳[illegible]
命楊州支店支配人兼務　開城支店　朴　勝　[illegible]
命延安支店支配人代理　楊州出張所主任　洪　哲　均
命楊州支店支配人代理　業務課　洪　[illegible]　國
命南大門支店支配人代理　南大門支店支配人代理　[illegible]　景

四分利公債に　申込殺到す
既に二億六千萬圓

【東京電話】來る四日發行される四分利公債は地方銀行始め銀行等より日銀に對し買入れ申込が殺到し其の額は一日現在二億六千萬圓を突破した、其の原因は先高見越より今後日銀の賣値が發行價格から市場公定相場に變更されるのを懸念される結果の思惑的申込がなつたあるので愈々いやがつてゐる

金聯餘裕金　利子据置に決定

金融組合聯合會餘裕金の預金利子は當分五分据置に決定し、從つて預金協定率から除外することになつた

好評をなしてゐる

滿洲大豆出廻　例年より遲れ

【四平街發】新大豆の出廻りは例年九月初旬であるが本年は八月二十日前後の降雨と早冷のため幾分遲れこの後特別の支障なき限り九月十五日前後に出廻るものと見られてゐる

米棉收穫　第二回民間豫想

【ニューヨーク一日發電】エフ・シエーホ・パック商會の第二回收穫民間豫想は左の如し

反別　三一、四五〇、〇〇〇エーカー
收穫　一三、〇三三、〇〇〇俵

清津鐵道倉庫　朝運滿鐵との　直接交渉で

北鮮鐵道移管には清津の營業倉庫もその附屬することになつてゐるが現在經營に當る朝運では局と滿鐵とで代行に關する交渉をして纏まらないとすれば一應局に返還してからあらためて滿鐵との交渉に移らねばならぬことになるが未だ滿鐵から何の話もない、局では滿鐵が倉庫營業に就てどんな方針を持つか判らぬが朝運の代行に就ては双方の交渉次第で局では滿鐵關係者は移管間際で複雜になりはしないかとみてゐる。

京敦線運賃制　果然杞憂の現實化か
正に半島財界注視の焦點

東滿に新運路を拓く京圖線は十月一日の正式營業開始を目睫に控へて、所管鐵路總局では諸般の準備を進めてゐるが、新線の運賃制度について果然本社鐵路部と意見對立を來し、開通間近の現在何等の成案を得ず複雜な關係におかれて注目されてゐる、大體鐵路總局の意向としては、拉哈線の全々の利用と里滿間鐵道主義で遞比例的の運賃制を採用の意向と傳へられるも、滿鐵々道部は大連廻りと同率とする陸路に大連經と平衡のとれぬ場合は運賃に引下げるべしとの說を固持し、大連集中主義を捨てない模樣である。右は鮮内でも待望の吉會線の工事着手を得へられるや直ちに一般財界から危惧せられた點であり、鐵道部の主張が通るとすれば正に危惧は現實となつて現れるものだけに重視せられるに至つた。なほこれに關する協議九月上旬中に鐵路總局と鐵道部が懇談して協議を重ねる事となつてゐる

蘇聯產品　擡す滿洲で　日支品を驅逐

【四平街發】蘇聯はさきに滿洲における石油及ガソリンの販路擴張に成功したが最近マッチの販路擴張を圖すべく品質よく低廉なものを以て日本品及び支那品を驅逐すべく努力しつゝある滿洲人間には

棉花共販を廢し　指定販賣を採用
注目される全南の試み

新興半島產業の將來を約束づけるものとして南綿北羊政策は多大の期待がつながれ、就中棉花は米作轉換の一部議論も行はれて注目されるが、この生產棉花の販賣には從來全南を中心に共同販賣が行はれ、入札による十數業者にあてられ、布團棉製造その他にあてられ、一部が朝紡、南北棉業等の手で紡績原料となつてゐたのであつた、然るにこの共同販賣は

一、十數業者に分割入札の結果折角新棉原料棉も在來棉と混棉されて下屑需要にあてられる點がある

二、とかく談合類似行爲等も行れる餘地があつて棉花耕作者にも損失を與へ、例年需要が不同で販賣上に不安が常に伴つてゐた

かうした點から共販制度廢止は關係者より力說されてゐたが、この程全南當局では一大英斷をもつて共販制度を廢止し指定販賣制として木浦朝鮮棉花、南北棉業滿水在田組織工場を指定販賣とする計畫を決した、右は從前制と共に道當局の運用如何では頗る成果をあげ得るものとされ、今後各道棉花も當然追隨するものと見られるが、道内にある十數餘の小系紡工場は死活問題であるだけ成行は注視されてゐる

米倉在庫激減

米倉會社における三十日現在の在庫米高は三十五萬三千五百十四石で前月に比し三十三萬七千九百十五石の激減である

▲釜山七九、八一〇▲木浦三八二、七九▲群山一二三、四八八▲仁川三九、九九〇▲鎭南浦七一、九四七

對滿貿易品　運賃低下着々奏効す
まづ味噌醬油の二割引

鮮滿貿易促進の要諦は鐵道運賃の低下と關稅障壁に除去にありとして朝鮮貿易協會では、昨本府當局を訪ね具體的の取引狀況と實行的に上申に對する經濟的意見を申し合せ要路への運動をなしてゐるが、何分上述諸運動は奏功まで具體的に表示し得ざる性質上一部には對貿易協會無能說さへいはれてゐた折柄、貿易協會のこの苦心が關鐵當局において容るるところとなつてまづ味噌醬油について次の通りの運賃引下げを見る事となつた

一、安奉線　その他の滿鐵線各驛向け味噌、醬油、東拔二割引

二、九月上旬中に實施

その他ゴム靴　その他各種雜貨についても鐵道局では民間の要望に鑑みて考慮中である

乙銀放資難で　證券投資　愈よ急增す

地場乙銀は資金潤澤に困り頭腦物の低迷からする資金運用口の行詰りで資金夫々ダブつきこれが放資難に陷入つた結果最近では各行共に年六分見當利回りの有價證券に對する投資激增、これに依つて資金運用の困難を凌いで居るがこの傾向は今後益々濃厚となる模樣で

當局の嚴選主義に　朝取側不滿顏
新規取引員の認許に對して

取引所取引員の新規出願に對して本府當局は取引員素質の向上を計るため出來るだけ嚴重なる審査を行ひ、取引員改善の内規を新に更改せんとする意思を有してゐるが取引所側はこれに對し穩當中正なる改善方針の確立を期待してをり取引所側の要望は大體次の如きである

一、設所の場合のみ嚴選主義をとつても新規開設以後の本府の取締りは緩慢を極め嚴選主義は結局形骸に堕さなる

一、法人組合より法人組織への變更個人組織より法人組織への變更に就て特に兩者の再信用調査に使ならしむるため相當期間を置かねばならぬと云ふことは實情に反するものがある

一、内地租產業移轉せざる朝鮮においては取引員の資格においても多少緩和あるべきを考慮すると

一、經營取引員の出願に對しては現物營業の基礎ある場合これに對する無形の信用を認める事

株式　引跡氣配　强硬
利喰ひ場面

前場　新甫の好調に白熱し一層は後强せの利喰表れて押目買無れ物交錯し東新二百四圓二七高大新一四四圓八と八高朝新三二四七と二高に寄付しもアトは鈍狀と化し東新は二百四圓が割れの一九四圓五まで崩れたが仕方にヂリ上げて結局東新二百四圓七大新四圓九の高値引となり朝新も四圓六と手堅く止めた、此間朝取七一圓丁目產九七圓丁安取六圓五の步みありしも休日控へに見送り商狀であつた

引跡　東株短期は大阪の引後再び買物表はれ二百四圓二と大阪東新より二圓の上新に止めたので引跡氣配は甚るしく硬化し東新は二圓三・三十錢を唱へ其他も引締つてゐた

大株短期引跡
大新　一二六、三〇　九〇高
鐘紡　一二九、〇〇　五〇高
日產　九九、七〇　一〇〇高
東新　二〇二、二〇　一二〇高

買難く賣易し

日滿アルミの如きは十六萬の應募で純然たる東新株とは云へ全然米知のものがプレミヤムがついて賣分離による買氣猛烈で既に公債に買收復の形を呈して新に株式に觸手を動かしてきた、三億の日銀引受けの公債が發行されて今秋の紙幣增發は期待すべきものがある、既に日銀保有は十二億の發行高で近來の新記錄を呈してゐる、唯人氣的には從來の弱氣觀が容易に脫却されずともすれば賣らんとする傾きがある、仕手關係に於ては難軟の對立は强化して分岐離の相を呈してゐるか雜株好調に比すると東新にしても大新にしても燃え足らぬものがある、この買ひつき難く賣り易い相場は商閑逸高を戯してゐると見るべきであらう

戰意益々濃厚

外用は大して變りはないが劉系の外商品は概ね底を呈し、前日急騰した雜株も投資株も持株筋の緊きや利喰物多く、既に可なり期間の上げで東新は三分の二方屈したので買氣衰へ見て賣方の强い歩調も手傳つて本日の東新は二百圓割れも見せた位であつた、然し乍ら二百圓割れは押目買物が殺到し特に今日は買方が鱸新買を試み北濱鮮新は八四圓台の高値も見せ先の九圓九六五の高値には及ばなかつたが前場引けの薄動は止まない、然し乍ら四方としても下掘りを止めず東新二百圓割れは目魚の前日より三圓方叩かれたのが鍵いたのであり、此の樣に硬軟相互の頑張りは何最後の一戰を期待せしめるものがあつた、北濱當所の引後東京では又も買物表れ東新は二圓方引上げて東硬西軟の形を示し依然として買方が仕勝つてゐる模樣で休日を控へて平凡に見ゆる場面乍ら暗默は益々濃厚である

仕手は語る　大原　正雄

東西市場は力の入つた腕力相場で互格の形勢を示し目先は保合ではないかと思つてゐる、日產の如きも前日の東京では九十三圓九の安値をつけ高値からは七してゐる失れがなければこんな相場は出ない、雜株も一四買込まれたセメント肥料砂糖重需遠船と一連の高騰振りを見せて騰勢狀態となつたが低金利の强味は又も砂糖株あたりから引返しはしないだらうかと考へる

日滿アルミ盛況　申込十六萬に達す

【東京二日發】一日締切つた日滿アルミニューム株式會社株申込總額は十六萬株でプレミアムは最高

短期　現株　京城證券會社　賀ヶ町二ノ九　營業所內遊京　南源兵衛　袋電本四七三

期米　颱風案じ　亂高下
後場急騰す

前場　危日無難に阪地安を受けて地方筋の賣物⑩⑦⑧等から往れ當九圓五十八錢中二十四十錢先二十四二十二錢先日止値より七丁安に寄付しが押目は依然用より内地筋の買物表れ二節は二十四錢が三節は更に三十錢と引返し阪地の穩りなき商情と颱風の襲來懸念に硬軟双方共見送り連節二十九錢擱みに無付き形勢傍觀の商情に餌搦を終つた

後場　天候案じに一節當一九圓六六錢中二十四三九錢先二十四圓二錢と十六丁高に寄付き二節には又も買物表れ六十錢と沸騰したがアト五十錢と軟化前記下の商情を呈してゐた

又も賣直す

この不良は幾度早々と來た仕手する程の仕手もなく只思店を根强とする内地筋が昨々日立つて買進んで居る位に過ぎない、そうして從來の作柄見越しに好く賣込んで來た地方筋も其後相場を反對に引縮る傾向があるのと政府の新政策新規へ等でこの十一限には許滅されて居る向が尠なくない樣であつて取組の如きは未だ左角と云ふ形であるが恐し安値から既に一圓切り以上も立直つてゐるのと政府が如何に新政策を施して米價の釣上げに苦心しても内鮮米が益々豐作と決まれは幾任米の豐富と相俟つてこの値頭を支へる事は至難と見られ

三圓六十錢最低一圓四七錢平均一圓五十錢であると

東京國債　甲五分利一〇四〇〇▲一圓四分利九九、六〇▲二圓四分利不申▲佛貨四分利一八一八五

期米雜觀

同週の颱風は進路を北々西に取つて段々朝鮮に迫つて來た▲從つて期米界ではその脅威を懸念し賣物澤といふ形である▲所が東京からの入電に依ると颱風が逃げたので安見込みだとある▲颱風に逃げられた東京では涼しい顏をして居るかも知れないがこれが朝鮮にマトモに來られたらその影響は大きの大筒方は油斷出來ない▲聞く所に依ると大阪では石井、馬越一派がコッソリ買進んで居るとか▲流石かは天下の當島である、こんな大手筋が次から次にと出動して來るのは頼もしいが果してこれが旨く行くかどうか興味ある所だ

太店買進む

太店では今十一限に向つて特に好く買物を注ぎ市場の注目を惹くに至つてゐるがこれは多分東京や大阪有力筋の買物と睨まれて居る。そうして之等の買物中には甲和資て居るだけ買ふ姿勢吹いた所は再び買直そうと待ち構つてゐる向が多い狀態である

たる正米の賣行き一服と颱風が逃げたゝめ安模樣となり又大阪からの入電とよると朝郵筋と地方筋の好く賣るも石井馬越一派が秘密裡に好く買進むため案外手堅くそうして今後の天候次第では大波瀾が豫想されてゐる狀態である

籾は軍用米に

政府の保管に係る籾は仁川に於ける一萬四千餘石の外は既に賣却濟みであるが仁川の籾は農林省が直接加藤精米所で全部白米に加工し滿洲方面か又は内地の軍用米として賣拂く事になつて居る模樣である

天　大原現物店　京城明治町　代表電話本局四七〇
◎本日ノ人絹株（後一時現在）
北樺太　一四、〇〇
洋[illegible]　[illegible]
[illegible]

正米

木浦（伸兼）　出廻續いて社絕へ、在來激減に底意に働くまで伸び悩んでゐるが内地の氣乘薄で買取ハキハキせず相場甘四十錢四等九圓八十錢と同事に伸兼ねた

仁川（手堅）　丸仁三等十九圓五十錢四等十九圓三十錢五等九圓十五錢一等白米一叺八圓三十五錢麥取良種五錢六回要求種五錢三四三回で品薄のため手堅き商情である

釜山（釘付）　奧地は依然着値持附で各地拂米不味に、買値みて入津なく市中は在庫整理賣物三千以からあり休日控へに地場の當用手當に二千叺の取引出來し氣配は殘良三等十九圓ト四等十八圓八十錢無格七八圓六十錢等外十七圓六十錢見當の釘付け

鎭南浦（頭重）　作柄樂觀に内地よりの注文拂々しからすして頭重乍ら安値買物手控へて市況保合ふ値合は丸ナ、三等二十四二十錢四等二十四丁彥

群山（昂騰）　休日控へと各地期米の騰りに地場小口新買進みて氣配二十錢方上昇ひ地持荷は高値想ひに賣惜み入荷薄く殘良三等十九圓ト四等十八圓七十錢見當を唱へた

太邱（底堅）　出廻り一千叺あり小口賣筋の手當あり各拂期米の手堅き爲め氣配底堅く殘良三等十八圓八十錢四等十八圓四十錢見當を唱へた

大阪市中在米高

二日現在は一百五十二萬一千二百六十九俵と前日の在米に比較して四千九百四十五俵の減少なり

仁川應募狀況
五回拂下げ

政府の第五回拂米拂下げは一日入札者の保證金納入を終り今二日は午後四時落札者が決定する筈であるが今回は群山木浦に於ける保管米も京城で入札が出來るため申込み數に仁川だけで十二萬五千叺に達して居るそうして入札者は主に鴻米筋で採算方面では㊉の正米部が入札して居るも定期との採算が出合はない際とて從來の如くは買氣が進ふでないらしく其他の鴻米筋に於いても相回の群山で仁川より一圓近くも安く拂下げて居る事から見て安く入札されて居る模樣である

颱風の針路

問題の颱風は愈々黃海沖迫し今の所北と西に進み内地はこの襲來を免れそうであるが朝鮮に迫路を北に轉すると湖南地方は又復ての襲來を受けるたらうと懸念され期米界ではそれがため四方の見送りに手堅き商狀である

【東京電報】今朝東京からの入電に依ると政府の米對策を買ふ

株式雜觀

雜株界も一順買付かれたが現狀の低金利狀態で果してよい以上の伸力を示すかどうかが問題で朝東側は先途高に大して期待を懸けず見り買方何氣がこの擡頭朝化しきれないだけに彼内味の相場として逆に動くかも分らなり▲今日は休日控へで可なりの利喰物が往れたが利喰一巡すると手除物の買直しによる目先高も期待される▲米國の金輸出統制により米國の新平價解禁世や佛國を首位とする金本位ブロック崩解の懸念がある▲世界經濟會議の破綻後の決算は愈よ本舞台に入ると見るべく近つかり國内の低金利を質へない點がある▲新取引員金光準君は元黃楂老君の店で十一日より營業を開始することになつた

山本株式現物店　京城府明治町二丁目

日源株式日報

外電（二日）

倫敦銀塊	一八片一六分ノ一
米棉	十五錢安
印棉	五錢安
スチール株	五五弗八分ノ三
アナゴンダ株	一八弗丁度
日米爲替	二六弗[illegible]仙丁度
英米爲替	四弗五三仙八分ノ五
紐育銀塊	三六仙一〇分ノ[illegible]

株式（二日）

朝取短期

銘柄	寄付	大引	高値	安値
朝取 前	—	—	—	—
朝取 後	—	—	—	—
同新 前	[illegible]	[illegible]	[illegible]	[illegible]
同新 後	休合	—	—	—
大新 前	[illegible]	[illegible]	[illegible]	[illegible]
大新 後	—	—	—	—
東新 前	[illegible]	[illegible]	[illegible]	[illegible]
東新 後	—	—	—	—
日產 前	—	—	[illegible]	[illegible]
日產 後	—	—	—	—
同新 前	—	—	—	—
同新 後	—	—	—	—
拓新 前	—	—	—	—
拓新 後	—	—	—	—
安取 前	—	—	[illegible]	[illegible]
安取 後	—	—	—	—

朝取短期 受渡と日步

銘柄	算定	日步	代引
朝取	[illegible]	[illegible]	[illegible]
同新	[illegible]	[illegible]	[illegible]
大新	[illegible]	[illegible]	[illegible]
安取	[illegible]	[illegible]	[illegible]
東新	[illegible]	[illegible]	[illegible]
拓新	[illegible]	[illegible]	[illegible]
日產	[illegible]	[illegible]	[illegible]
同新	[illegible]	[illegible]	[illegible]

朝取短期建玉表

銘柄	賣方	買方	建玉數
朝取	[illegible]	[illegible]	[illegible]
同新	[illegible]	[illegible]	[illegible]
大新	[illegible]	[illegible]	[illegible]
東新	[illegible]	[illegible]	[illegible]
拓新	[illegible]	[illegible]	[illegible]
安取	[illegible]	[illegible]	[illegible]
日產	[illegible]	[illegible]	[illegible]
同新	[illegible]	[illegible]	[illegible]

出來高：短期 [illegible]枚　累計 [illegible]枚　長期 累計 [illegible]枚

東京新東取組：賣 [illegible]　買 [illegible]　取組 [illegible]

大株短期

銘柄	寄付	大引	高値	安値
大新 前	[illegible]	[illegible]	[illegible]	[illegible]
大新 後	休合	—	—	—
鐘新 前	[illegible]	[illegible]	[illegible]	[illegible]
日產 前	[illegible]	[illegible]	[illegible]	[illegible]
東新 前	[illegible]	[illegible]	[illegible]	[illegible]
日魯 前	[illegible]	[illegible]	[illegible]	[illegible]

大株長期

銘柄	前寄	前引	後寄	後引
大株	[illegible]	[illegible]	休合	—
民新	[illegible]	[illegible]	—	—
日產	[illegible]	[illegible]	—	—
同新	[illegible]	[illegible]	—	—
郵船	[illegible]	[illegible]	—	—
阪新	[illegible]	[illegible]	—	—
鐘紡	[illegible]	[illegible]	—	—
東新	[illegible]	[illegible]	—	—
日魯	[illegible]	[illegible]	—	—
東株	[illegible]	[illegible]	—	—
國新	[illegible]	[illegible]	—	—

東株短期：東新 前 寄付 [illegible] 大引 [illegible] 高値 [illegible] 安値 [illegible]

東京現株：東株 [illegible]　同新 [illegible]　鮮銀 [illegible]　同新 [illegible]　勧銀 [illegible]　同新 [illegible]　東電新 [illegible]　鐘紡 [illegible]　同新 [illegible]　東拓 [illegible]　同新 [illegible]　富士紡 [illegible]　日石 [illegible]　諸毛 [illegible]

期米（二日）

朝取仁川

	當限	中限	先限
前場（一）	[illegible]	[illegible]	[illegible]
（二）〜（十）	[illegible]	[illegible]	[illegible]
後場（一）〜（七）	[illegible]	[illegible]	[illegible]

賣買出來高 [illegible]　累計 [illegible]

東京期米・大阪期米：[illegible]

大阪期米喰合：賣方 [illegible]　買方 [illegible]　數組高 [illegible]

商品（二日）

◇横濱生糸 [illegible]　◇大阪棉花 [illegible]

各地現米

◇兵庫　◇下關　◇名古屋　◇釜山　◇大邱　◇群山　◇木浦　◇鎭南浦：前寄・前止・後寄・後止 [illegible]

金融（二日）

日銀銀尻：發行高 [illegible]　正貨準備 [illegible]　貸出金 [illegible]　[illegible]
東京コール：無條件 七厘五毛より七厘　月越 七厘五毛より七厘
鮮銀銀尻：發行高 [illegible]　正貨準備 [illegible]　[illegible]
◇大阪公債　◇鮮米：[illegible]

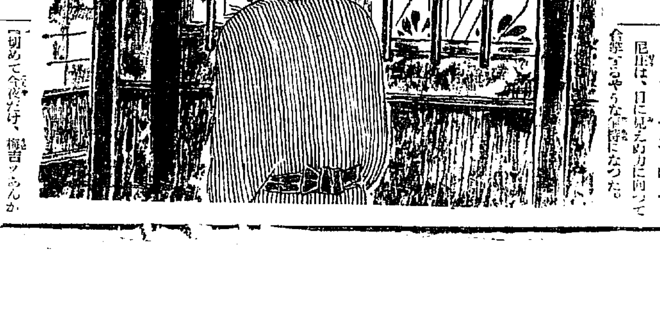

寺子屋義賊 【136】
土師清二　作　畫　幡恒春

捨てられた妹（六）

お前の手で百兩できるか――と、いはれて、梅吉は憤つとしたが、

『できると存じます』

『左樣か。できたらよろし。わしも、尼ヶ崎屋兵衛だ。船仲間に知り人もある、金さへあれば、なんとか驚かして、船を買ひまよ。尼崎が窒息してゐた頃に、人に貸してあつた金が手に入つてきたからとか、なんとか、騙かします』

『何分、よろしく、お願ひ申します』

と梅吉が、お叩頭をして腰をあげるのを、

『あんた、鶴樫はんから、ナニも聞いたらへンか』

『へツ……なんでございます？』

『尼崎の道樂』

『寺子屋のことで……？』

『そのほかには？』

むつくり起き直つて、尼崎は梅吉の一方を見つめた。

不審で人殺しをする梅吉を、一流の勘狀かな口調で責めた尼崎だつた。

梅吉が百兩を得るために人殺しをすると氣が付いてゐたら――先刻、金をわしの手でこしらへてやると云つて置けばよかつた。

尼崎は、さう思ふのだつた。

〈わしは、泥棒こそするが、人の命まで奪つたことはないのに……あの人たちは、人を殺すのを、何とも思ひ捌しするやうに思ふてゐるのや……とこが、あの人たちと、わいと異ふところや〉

本當に、そのとほりだつた。

『どうぞ、梅吉ツあんが、押込、斬りとりをしませんやうに！』

尼崎は、目に見えぬ力に向つて合掌するやうな氣持になつた。

『切めて今夜だけ、梅吉ツあんが人殺しをしませんやうに！』

呟きながら尼崎は寢床から這ひ出すと、騙を探つて、例の鋸と鑿と、留守外しの針金と細引繩を懷ところに入れた。黒手拭も、ふところへ。

裏口から出ると、まだ宵の口なので、長屋の者は起きてゐた。

『寺太郎はん。留のうちにしとかンならん用事忘れてたよつて、出かけて來ます』

『アツ、旦那はんでつか』

と窓から顏を出した男へ、

『留守頼みます』と云ひ置いて、尼崎は長屋を出て行くのだつた。

梅吉に人殺しをさせたくない一心で、尼崎は今夜のうちに百兩こしらへて、明日朝早く梅吉に屆けてやらう――と、決心したのであつた。

千兩箱を見付けても、その中から五十兩以上は盜つたことのない尼崎だつた。時には十兩、十五兩しか、盜つて來なかつた尼崎だつた。

（今夜は、百兩か）

尼崎は、無口に獵戲るやうで、氣が咎めるのである――

寢込山寺は、表門が閉つて寂然としてゐた。その廊下を尼崎は、鼬のやうに步いて行くのであつた。

『前に聞いてをりません』

『左樣か。鶴樫はん、無口な人やよつてな。では、金ができ次第、船のことやりまよ』

『お願ひ申します』

と梅吉は、尼崎の家を出た。

尼崎は、寢床を敷きながら、逡巡す、

『泥棒の道樂は目的あつて……といふか、わいのは、泥棒の道樂も目的あつて……といふ奴やな』

灯を消して、寢床に入つたが、梅吉のことが氣になつた。

（あの人、百兩……泥棒する氣やないかな……？）

（泥棒やよつて、泥棒馴れてゐるかも知れンが、海と匯は勝手が異ふ……？）

（人殺し、しよりやせんかな……）

尼崎は、さう思ふと、梅吉が人殺しをしてゐる有樣が、目の前に浮んできた。

『人殺しは……可かンわ』

と大きな聲で、ひとり言を云つた。

龍山三角地　電龍一〇五　入院　產科・婦人科　眼科・外科・花柳病　院長 西原醫院　西原圓次　醫學博士 大塚保二

【皇紀二千五百九十三年】 昭和八年九月三日 THE KEIJO NIPPO (日刊) (明治卅九年九月八日第三種郵便物認可) 第九千二百五十七號

京城日報

朝刊 本紙朝夕共十二頁

編輯兼發行人 兒島吉治 印刷人 小川三之介
發行所 合資會社 京城日報社 京城府太平通一丁目

眼科専門 金井眼科醫院

京城府若草町(黄金町通り西鐵道中通り) 電話本一五五六
入院隨意 日曜、祭日 診察午前中

資本金 [illegible]圓
積立金 [illegible]圓

京城府南大門通二丁目
第一銀行京城支店

商業登記公告

[illegible]

商業登記公告

[illegible]

法人及商業登記公告

[illegible]

安州支廳

[illegible]

鎮南浦支廳

[illegible]

平壌地方法院

暑い時ほど……

爽かなサーワ白粉の肌ざはり

濃くも淡くも思ひのまゝに

すつきりとした個性美化粧が出來、汗にも崩れず粉が浮かず、お化粧保は無類です。

而も要量は極少量で結構、手間暇要らずに

素晴しい美粧效果を擧げる近代白粉

チタニウムを主剤に特殊の成分を配合せる

サーワ白粉

信用出來る科學的特長の數例

◇絶對に無鉛無害で、何處の温泉でも平氣で用へます。
◇白粉焦せず日焦を防ぎ、寫眞うつりが特に鮮かです。
◇内容が乾いても清水で溶けば直ぐに新しくなります。

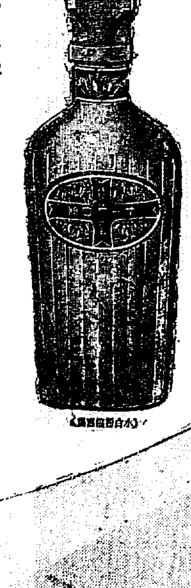

東京・兩國 (日本橋區支店) 丸見屋商店
◎ミツワ石鹸本舗

サーワ白粉と化粧品
固煉(白・肌色)
煉(白・肌色)
固形(白・肌色)
水(白・肌・黄肌・紅肌色)
粉(白・肌・黄肌・紅肌色)
クリーム白粉
化粧水
白粉下
ヴァニシング・クリーム
コールド・クリーム
頬紅
口紅(鎗入と携帯用)
眉墨
打粉(振出し加中西付)
(内地以外は郵税實費を加ふ)

化粧品店、薬店、雜貨店、百貨店。若し無き時は本舗へ(郵券代用)

固煉色(白、肌色)、煉、水と粉は肌色四種づゝ他にヴァニシング・クリームとクリーム白粉、以上十二種何れも携帯用小型入一揃ひ、郵券五十錢封入の上新聞名を記して本舗へ御申越次第早速郵送します。(内地以外は郵税實費を加ふ)

H.01

政變があつても變らぬ國策樹立
藏相の激勵に同感
首相より協定の經過報告

【葉山電話】齋藤首相は政、民、國同三派總裁と會見懇談、政國論を統一して非常時局を打開することについて精神的に一致を見るに至り、更に來る六日貴族院各派交渉委員とも會見して愈よ貴衆兩院の支持を受け國策を樹立遂行するの決意を固めたので、二日週末靜養のため葉山の御用邸に赴く途中午後三時四十分同地に靜養中の高橋藏相を訪問、病床において首相より見舞を述べた後兩派總裁との會見顛末、安達總裁と會見した結果を詳細に報告、更に來る六日貴族院各派交渉委員を首相官邸に招待して三總裁と會見した心境を説明してその援助を求め難局打開に邁進したいと述べ、國策樹立に關する政友會の提示した五大綱領は政友會が實行を希望するその要綱として提示したものであり、その諸項目も政府が實行したいと思ふてゐる範圍を出でないので、これは各省において研究することにした旨を報告して、更に明年度豫算は如何なる方針で編成すべきか如何なる國策により施行すべきかにつき重要協議を遂げ、要談四十分にして四時二十分辭去したが、この會見において高橋藏相はその持論で貴衆兩院の支持を得、精神的に一致したのを機會に政變によつて變更されざる國是ともいふべき國策の大方針を決定、これを遂行してこの非常時難局を打開しなければならぬ旨を述べ首相を激勵した模樣であるが、首相もこれに同感であつた模樣である

政府の政策は主務大臣に起案さす
會見後 齋藤首相語る

【葉山電話】齋藤首相は高橋藏相訪問後御用邸に於て左の如く語つた

今日の訪問は病氣見舞であるから、肩の凝るやうな話はしないやうにして四十分間話した、高橋藏相は七、八日頃歸京の豫定である、六日貴族院の方を招待するやう手配きを取つた、また政友案五項目は閣議にプリントにして與へてあるから何とか意見が出るであらうと思ふ、政府の政策は勿論個々の案については、私は勿論自分の案はあるが、自分の案によつて起案せず矢張り主務大臣が起案をなすべきであると考へる

行政改革の府縣の廢合は今日に於ては交通が發達してゐるから斷行しても宜いと考へてゐる、二、三府縣を合するとせば廢止した府縣所在地に市長か支廳長の官吏を駐在せしめるやうにしてこれを取扱はせるやうにして行くやうにしたいと思ふ

……◇……

國策審議會の設置など自分は何も考へてゐない、豫算ばかり膨やかでも肝腎の案が立たねば仕方がない、教育の度改正案も思想問題を顧作せるものでもつて自分の考へとしては教育制度改革の如きは假令制度の改革はなくとも内容の改革がなければならぬと思ふ

……◇……

米穀統制法に關する臨時議會召集説があるがまだそこまで進んでゐない、鈴木總裁からも政友會の意見が出てゐるが自分としては端境對策に便法があれば施行しそれに滿足する方法があれば臨時議會召集よりも結構のことゝ思ふ、これが行詰つたら臨時會召集の問題が生ずるものである、然しそれには費用を要する、今のところ起債の公債を發行する譯に行かないので政府買上米の玄米の代りに籾買上げをなすべしと高橋藏相が唱へてゐるが籾の考は尤ものことである、また醸造制限、肥料管理等の説もあるが斯かる根本的のことに付ては政府としてはなほ研究して行くつもりである

高橋藏相七日歸京

【葉山電話】高橋藏相は七月末より葉山森戸海岸の別莊に靜養中であるが、最近元氣も回復し豫算の査定も本格的に行はれ所管事務多忙を極めるに至つたので、愈よ七日水曜日に別莊を引拂ひ歸京の筈である

三百の大密輸團 安東で暴行
官憲の寡勢を侮つて

【安東二日電通】約三百名より成るギャング密輸團が一日午後十時頃十數の密輸船に貨物及酒精を滿載し安東縣六道溝江岸に陸揚げせんとせるを滿洲國水上取締官吏が發見し取押へんとするや密輸團は官憲の寡勢なるを侮りこれを取り圍んで暴行を働いたため海邊警察隊員は發砲應戰して撃退したが、その際警野松吉氏(安東警察隊員)は江中に墜落行方不明となつた、なほ密輸團にも十數名の行方不明者を出したらしい、澤野氏は前勝隊の生れである

改正恩給法の失格者 體刑二年以上

【東京電話】改正恩給法施行令は來る五日若くは八日の閣議で決定公布されるが、從來體刑五年以下の處刑を受けたものは失格しなかつたが、新法では體刑二年以上のものは失格することゝなつた、即ち赤化被告人として五ケ年の判決を受け目下上告中の河上博士も五ケ年の刑が確定せば恩給權は當然失格する筈である

東京遞信局異動

【東京電話】遞信局首腦部の異動は左の如く決定し兩日中に發令される筈

依願免本官 東京遞信局長 前田 直造
陸軍高等官一等
任遞信局長(二等) 遞信省監察課長 佐谷 台二
補東京遞信局長
任監察官(二等) 東京遞信局監督課長 鮎水 嘉幸
監察課長を命ず
依願免本官 監察官 鮎 水[illegible]
任監察官(二等) 官房祕書課長 武田 榮郎
監察課長を命ず
官房祕書課長を命ず 官房文書課長 上ノ畑 [illegible]
兼任簡易保險局理事(二等)

宋の報告を聽く
臨時中央政治會議

【南京二日電通】中央政治會議は二日午前十時より宋子文を迎へ南京に於て臨時會議を開催、宋子文より世界經濟會議に於ける各國の主張とその經過、國際聯盟技術合作問題、棉麥借款問題、その他各國政府首腦者との會談の狀況を報告し、會議は具體的協議に入ることなく、十一時散會した

宋との問答

【南京二日電通】二日午前十時南京に於て開催された中央政治會議散會後宋子文は記者と左の如き一問一答をなした

問 支那の外交問題方針に關し貴下の外遊後の意見如何

宋 支那の外交方針は中央に一貫せる方針あり、予は政府の一員に過ぎず何等意見を持合はさぬ

問 國際聯盟の技術合作とは如何なるものか、また何よりこれを開始するや

宋 支那が世界に技術を求めて水陸の處理に當つてゐることは以前より實行して居る所で今回これを擴張したに止まる、併し各地工場及びその經營は未だ全く決定して居らぬが中央には既に一定の計畫がある、而して世界に人材を求むるは極めて平凡で驚くに足らぬ、日本が頼りに危懼を懷いて見んとするは將手でこれがために既定方針は格別變更せぬ、今後何れの事業から始めるかはたゞ中央の指令を俟つだけだ

問 對米借款の使途如何

宋 中央に於て既に使途は決定してゐる、これが分配に付ては今後正に討議の要があるが、予は責任を以て絕對に軍費に流用せぬことを明言する

問 これ以外に列國に資本を借りて支那の經濟に充てる計畫ありや

宋 ないとは言はぬ、併し今發表は出來ぬ

問 日本にも借款を求むる意思はないか、何故日本を除外するか

宋 除外する譯でない、併し今日の日支關係は兩國の友誼的交渉は多大の危險性があつて現狀のまゝでは殆ど不可能である

問 何 日本に上陸しなかつた理由如何

宋 理由はない、日子もなかつたし歸りを急いだからである

わが軍は斷然一蹴
灤東の匪賊掃蕩に名を藉る 支那の停戰協定無視

【東京電話】北支政權は最近頻々我北平駐在柴山武官を通じ、日本軍全部が長城線内に復歸したと雖も石友三及び李濟春等が灤東の非武裝地區内に跳梁を極め、同地の治安を亂して收拾の途なく彼等は滿洲軍を背景としつゝあり、因つて我方としては右非武裝地區の治安を維持するため支那軍若くは警察隊を同地區に駐屯せしむる旨を力説し、諒承されたいとの要求をなしつゝあり、右に對し關東軍及び支那駐屯軍の調査の結果、石友三及び李濟春等が匪賊化したのは眞實であり、同地區内治安亂れつゝあるが、我方に於て之を援助する謂れもなく、陸軍中央部では支那側が非武裝地帶に軍隊を入れんがための遁辭なりとし、この北支政權の要求を一蹴するに決した

奇怪なる言動
『平和』は口先だけの 米國の大海軍建造

【東京電話】膨大なるアメリカの大建艦計畫は愈よ海軍長官スワンソン氏の署名によつて實行されることとなつたが、右に關し海軍の消息通は左の如く觀測してゐる

今回のアメリカの建艦計畫は產業復興法により三十五隻と海軍側で建造するものを合し七十三隻、その内一萬噸八吋巡洋艦一隻、六吋四隻、驅逐艦二十四隻、潛水艦四隻、砲艦二隻、航空母艦一隻(二萬噸級)で總噸數約十二萬七千噸である、右は明後年末即ち一九三五年ロンドン條約改訂までに完成する事となるが、斯くして彼は實質的に日本に對し五對三の比率に接近する事となる譯である、斯る建艦計畫は吾人の豫想外であつて、顧れば日本がロンドン條約締結の際はアメリカがかゝる大擴張を早急に移し得べしとは考へなかつた、數字の上の比率はなるほど違ひはあつたが本條約に關しては一千九百三十六年ワシントン條約において各締結國が認めた十ヶ年海軍休日の延長である軍備制限を更に一歩を進めて縮小せんとする平和政策に背馳するものである、スワンソン長官がいづこの國にも劣らぬ世界第一の海軍を作るであらうといふてゐるが、これはアメリカの精神を具體的に表現したものとして此の精神をもつてアメリカが來るべき海軍會議に臨むとすればその成果は推して知るべきである、日本の第二次補充計畫はアメリカのかゝる刺戟によつてなすものである、斯かる大建艦を實現するアメリカが日本の計畫について兎や角の非難をすることはお門違ひの誤解である、アメリカが更にこれ以上の大計畫をなすことはスワンソン長官の談によつて十分考へられるところである

都市生活の改善は先づこの三ケ條から

府民の都市生活改善をめざす京城道府内各社會事業關係者團體及び直接指導者四十餘名の懇談會は二日道廳會議室で開かれ、左の決議をなした

決議 吾人は現下の非常時局に鑑み因襲に捉はれず府民の自覺に訴へ大に民風を作興し生活改善上最も必要と認むる左記事項の普及徹底に努め以て自力更生運動の進展に寄與せんことを期す

一、色服着用の普及に力むること
二、冠婚葬祭に於ては從來の陋習に拘泥せず禮節を重んじ冗費を節約すること
三、時間尊重の觀念を鼓吹して定時勵行を期し能率の增進を圖ること

人絹業者 シムラ會商へ代表派遣決議
問題となつた場合に先づ業界を統一

【東京電話】商工省ではシムラ會商人絹問題に對處につき、一日午前九時半商相官邸に官民合同協議會を開催、商工省側より吉野次官、竹内工務局長以下、外務省側より栗山通商局長以下、民間側よりは輸出組合代表、織物組合代表、人絹聯合會代表等出席、人絹問題につき種々協議する所あり、從來人絹問題は輸出商、織物商、綿糸生產業、染色加工業等がそれぞれ對立し業界の統一を缺いでゐるので、本問題に對してはこの際業界の統一を圖り一致協力してシムラ會商に對し政府を支持すべき官民協調よりの申合せをなし、又シムラに民間代表を派遣することに決し左の如き決議をなした

決議 シムラ會商に人絹が問題になりたる場合は當業者を現地に派し政府代表と協力し萬遺漏なきを期すること

帝都復興の功勞者 全國の團體を表彰

内務省では九月一日を期し帝都復興に功勞あつた全國五百八十四團體に對し、齋藤首相の名で帝都復興記念謝狀を授與表彰した、記念牌は[illegible]氏の原形になる縱七寸、横一尺位の立派なブロンズで、地方には一日十周年記念日に當り各團體に發送しそれ〲府縣知事の手を通じて授與される筈ー寫眞は感謝狀(上)と記念牌(下)

門戸閉鎖五つ

佛國 輸入割當を變更
率は今後各國と交渉する 金本位維持の手段

【パリ一日聯合】金本位ブロックの盟主として金本位維持に努力しつゝあるフランス政府がその一手段として來る十月一日より輸入割當制度の變更を行ふに決した、割當額の割當は今後各國との交渉により輸出量に對する對手國の讓歩程度によつて決定される筈である、尙フランスの現在に於ける割當制度はその二割五分までは有効とされることになつてゐる

和蘭 晒綿布に對し輸入制限
前月一日から十一月末まで

【東京電話】在オランダ齋藤大使より外務省への報告に依れば、オランダ政府は八月三日附の官報を以て、來る八月一日より十一月卅日に至る四ヶ月間に於ける晒綿布に對し輸入割當制度を實施すべきを公示した

蘭領印度でも制限案

【東京電話】在バタヴィア森田總領事より二日外務省への報告によれば目下バタヴィアの蘭領印度參事會に上程中の非常時輸入制限案は本月五、六日頃同會を通過するものと見られてゐる

南阿 邦品に新稅賦課
わが特殊利益を消滅さす

【ケープタウン二日電通】南阿弗利加聯邦政府は日本の特殊利益を消滅せしめ、實質上他國と同樣の立場に立たしめる目的の爲め、近く日本より輸入される衣類、靴その他に對し新稅を賦課せられることになるであらうと、又南阿弗利加聯邦商業會議所は日本商人の活動を阻止する目的の下に、之と同じうして商相に對し日本土地制定國も日本の商人及び學生の入國等に關する一九三〇年の申合せを廢止せられたい旨を建議した

支那 わが發言權封鎖を企つ
道濟鐵路敷設に某々國支援

【青島二日電通】膠濟鐵路當局の延長擬定線たる道濟線は道口、濟南間卽ち一九〇キロメートルの建設準備中のところ最近これを獨力で英國資本の道濟鐵路の延長線として濟南まで延長するに決した形跡あり右は同延長線を膠濟線と結び付け日本の發言權を封ぜんことを企圖したもので、その背後に某國と某國の策動ありといはれ日本側では成行を重視してゐる、道濟線はワシントン會議でも膠濟線路の延長線として認められ、外國資本により建設の場合四國借款團の權利が留保されてをり、道濟鐵路の敷設は支那が擅に建設を押せば我國の發言權は消滅せぬものと見てゐる

廈門の形勢憂慮さる
軍艦五十鈴急行す

【東京電話】既報の通り廈門を追ふしてゐる福州の共產軍については其の後遂に福州民衆の手に歸したもの如くで、福州では民衆の人心動搖し流言蜚語がさかんに行はれ昨一日と一日の如き延平は共產軍のため陷落するとの報道が流布されてゐるが、支那官憲の觀測は事實らしい、福州在留邦人保護のため同地に急行した軍艦五十鈴は驅逐艦呉竹、若竹を同地に殘留せしめ二日馬尾經由廈門に向つたが、これは廈門の形勢が憂慮されてゐるためである、尙英米でも福建省へ軍艦各一艘宛を派し福州に到着在留民保護に當つてをり佛國は英艦に保護を依頼した

執拗なる共產軍

【上海二日聯合】今次の福州方面に對する共產軍の進出は一旦阻止されたかたちであるが、しかしこれを完全に擊退したものでなく、福州、漳州方面に海港を求めて福州、漳州の攻略を計畫しつゝあり、共產軍の執拗な進擊が今後しばしば繰返される虞あり、南京政府は右共產軍進出に關する福建當局の情報に接して極度に狼狽し、海軍部長陳紹寬は福建軍當局の再三の援請に基き軍艦を派遣することゝなり、第一艦隊司令陳季良に全艦隊を率ゐ至急同方面に出動を命じた、なほ福建方面にあつた第十九路軍總指揮蔡廷楷は三十日飛行機で福州に歸來防衞軍總指揮に當つてゐる

停止中の北鐵交渉
私的交渉を十日頃再開

【東京電話】北鐵讓渡交渉は目下停止の狀態にあるが、三日滿洲國委員バルイシニコフ氏入京し又鐵路加病院入院中のクヅネオッフ氏も近く退院の見込なので十日前後には再び私的交渉が開始されるものと見られる、次回交渉の題目は

一、滿洲國の一留二十五錢債務への換算率に對する蘇聯側の對案
一、讓渡細目案確定のため特別委員會設置

の二件であつて、滿洲國側では委員會設置には絕對反對する意向である、ソ聯側も次回の交渉を最も重視し斡旋者たる我が外務當局に[illegible]的に會議の圓滿進行を依頼して居る模樣であるが、當局は交渉は既に峠を越えて居り今更交渉促進に焦る必要なしと見て居るので、ソ聯側が飽まで誠意なく無理押しの依頼のみに出るならば交渉は遂に不能に陷るであらうといはれてゐる

夕刊後相場

◇…仁川期米引

	當	中	先
六節	[illegible]	[illegible]	[illegible]
七節	—	[illegible]	[illegible]

◇…各地期米引

釜山	[illegible]	大邱	[illegible]
群山	[illegible]	木浦	[illegible]
鎭南浦	[illegible]	下關	[illegible]
名古屋	[illegible]	金澤	[illegible]
熊本	[illegible]		

大阪最終氣配 卅四錢(一丁安)

◇…東京期米引

	當	中	先
七節	[illegible]	[illegible]	[illegible]

勸銀利下げ
地方貸付金中の比較的高率の分三億五千萬圓 十月一日から實行

【東京電話】勸業銀行に於ては今回地方貸付金中利率の比較的高率なるもの三億五千二百萬圓に對し左記規定により十月一日より利率引下げを斷行することゝなつた

一、耕地整理施工者、耕地整理組合、產業組合に對する貸付金にして利率年七分三厘を超ゆるものに對しては七分三厘に引下げる
二、土地區劃整理施工者、土地區劃整理組合等に對する貸付金利率年七分五厘を超ゆるものは總てこれを七分五厘に引下げる
三、田畑、山林、漁業財團等を擔保とする貸付金及び十名連帶農工貸付金は年七分一厘を超ゆるものは總てこれを七分一厘に引下げる
四、宅地建物を擔保とする貸付利率は年七分八厘を超ゆるものは總てこれを七分八厘に引下げる

尙新規貸付利率は左の如し

一、公共團體に對する貸付年六分五厘を六分
二、其他總て二厘方引下げる

朝鮮側では追隨しまい
利下直後なので

未曾有の低金利時代に際會し、次第に資金コストの低下を見るに至つたので、勸銀では期別の如く第三次利下げを決行することゝなり、十月一日から實施されるが、朝鮮に於ける同種不動產金融の取扱者である殖銀及び東拓としては、既に今年四月十五日及び八月十日の二次に亘り長期金利引下げを斷行し、その間通計年一分の低下を見てゐるので、勸銀追隨の第三次利下げに對しこの勸銀利率に刺戟されて今後各方面より相當引下げ要望を見るだらうが、上記八月十日引下げの直後でもあること故當分は實現至難の模樣である、なほ殖銀及び東拓の現行貸出利率は▲不動產貸保貸年七分八厘▲公共貸出年七分である

四分利公債買受け盛況

【東京電話】四日勸銀行の四分利公債(い號)三億圓に對する引受銀行の買受申込は一、二日に於て總額八千萬圓に達した、右は本店の分だけである從つて地方の各支店を合する時は一億圓を突破するの盛況である

鈴木穆氏葬儀 四日東京で

【東京電話】去る八月廿三日新京に於て死去した滿洲國顧問鈴木穆氏の葬儀は、柳川陸軍次官葬儀委員長、松浦人事局長副委員長となり、四日午後一時より青山齋場で執行される

‖會‖

觀月の歌會 來る四日(舊十五夜)午後七時南山[illegible]にて開催、『秋の夕』一首、臨時詠『月前の人事』二首で希望者は三日までに社務所へ提出されたいと

‖人‖

◇永田新任慶南內務部長 赴任挨拶に二日來社
◇池內慶南警察部長 同上

天地玄黃

米海軍卿十七隻の建造契約書に署名して曰く『これで米海軍は名實共に世界無比の大海軍となる』と

◇

日本では名實共に世界最強の海軍たらんことを期してゐます

◇

ロシア極東政策硬化を宣傳――宣傳なしでは立つて行かぬ國、まあ〱おやんなさい

◇

永井さん今度は、西にスターリン、東にスワンソンといつても登院停止にはなりませんよ

◇

ナチスは國際平和主義に反對だと、ヒトラー宣言す。初めから解つてる

◇

一民族を認めて、他民族を認めぬナチス――これは人間でなくて動物世界の動物。どうです外國との通商交易一切止めにしては――

◇

尾崎元帥、傳身の上申書を出す。自由選擧をし損つた翁坊の辯證文みたい

福運＝債券＝利殖

御注意
最近新聞紙上ニ「日本勸業證券株式會社」ト云フ當社ト類似ノ名稱ヲ用ヒ支部長採用ノ廣告ヲ爲ス者有之候モ右ハ當社ト何等關係無之候又當社ハ外交員ハ一名モ絕對ニ使用致サヾルニ付御注意被下度候

一般に金利大低下の今日
最低利息で簡易貸付
惜しみある貯蓄、確實なる投資、利殖は勸業債券、復興債券に限る。種々面白き活用方法あり詳細は御申込あれ
債券の資金化――高利借の借替――債券の買取等に御利用あれ……(貸付案内進呈す)

回	賣値	買値	回	賣値	買値
[illegible]	[illegible]	[illegible]	[illegible]	[illegible]	[illegible]

京城府南大門通一丁目三二
日本勸業證券株式會社京城支店
振替京城二九七番 電話光化門九七番
本店東京 日本勸業銀行構内

總督認可 京城第一自動車學校
生徒募集 [illegible]

佐藤内科
内科一般 特ニ 呼吸器、心臟、腎臟、諸病
院長 醫學博士 佐藤小五郎
京城黃金町二丁目(電話本局四八〇)

資本金壹千五百萬圓
株式會社 十八銀行京城支店
京城黃金町二丁目 電話本局
同 新龍山支店
同 龍山支店
京城府元町一丁目 電話龍山一八番

金地金 高價買入
京城府明治町
株式會社 京城德力
電話本局一五七二・三九九・二〇八八

カメラの御用命は專門店の島田へ
寫眞器は後年千萬金を投じても絕對に購ふことの出來ぬ記錄を作る
(目錄進呈)
京城府明治町貳
島田誠昌堂
電話本局一九一九 振替口座三〇八

清酒の精華
鮮產第一 最高品
カンホタン
釜山・馬山
原田吟釀

社説　明日の政治

世界大戰の前まで、文明諸國の理想的制度と目された議會的民主政治は、今日全く信用を失ひ、放任主義に立脚する個人的資本主義も、變化に順應するに不適當なことが證據立てられた。かくして、二つのものが、戰後の混亂の中から出現した。一はプロレタリアの獨裁政治であつて、共産主義の樹立を目的とする。二はファシストの獨裁政治であつて、統制國家の樹立を目的とする。この二つは表裏相反するが如くであるけれども計畫經濟及び統制國家採用の點に於て相類し、此の共通點に於て明日の政治への動向を明示してゐるものである。而して共産主義の制度が片面に遂ふところにある限りファシスト計畫經濟が引き續き歴史ある國に採用せらるゝ可能性の多いことが豫想される。

◇

しかし、近眼的政治家のためにこの必然的なる動向においてある經濟計畫及び統制國家採用の傾向が阻止される國が多いかも知れぬ。即ち、舊經濟制度をつゞけて行く國も隨分多いことであらう。それによつて眼前の危機からはどうやら脱出するかも知れないが、不幸なる經濟組織の再來は、實に時の問題に過ぎない。かくして、次の十年かそこら經過する内には、放任主義に基づいた資本主義の崩壊が愈よ明白になつて來るであらう、が、そこに生じて來る經濟危機はその重大性に於て、とても今日の比ではなく、その場合には舊制は到底持ち切れない政治状態となる此の一般的不平に際しては、革命的變化をなすのは比較的容易である。その場合如何なる方向に變化するかゞ問題であるが選擇の場合に臨んでなすことは悲しいことが多いものである。

◇

さり云ふ場合になつても、必然採用されるものはファシスト政治か、プロレタリア政治であるが、或る國々では共産主義が資本主義に代るかも知れず、或國では今日のドイツのやうに、ファシズムの良い點は採らずに、その悪い點だけを採入れた運動が政權を握るかも知れぬ。何れにせよ明日への動向は既に明瞭である限り、右の如き失敗と禍害とを招來することは愚である。故にかゝる災禍より保證さるゝために、計畫經濟制度へ向ふ自然の傾向に順應して、統制國家制度の完成を急ぐのが賢明である。ファシストといひ、計畫經濟といひ、統制國家といへば、直ちにムッソリーニの獨裁政治を聯想するが、獨裁政治は ファシスト政治の必要條件ではない。寧ろこれを排斥する。イタリアのファシスト政治は恐くムッソリーニによつて指導され、ムッソリーニによつて成功したが、ムッソリーニはその政權を彼の力に依らずして制度の力に依らしめんとしてゐる。即もムッソリーニがゐなくともファシスト政治統制國家が發達するやうに努めてゐる。そこに目的的有機的統制國家の模範があり、明日の政治への理想がある。

近代朝鮮の横顔　長風山人

(33) 日本と支那を觀た（二）
（金允植と魚允中と金宏集）

魚允中の中東視察は可なりに長く高宗十八年七月より翌年三月まで南船北馬し、先づ神戸を經て横濱に上陸し、東京滯在は殆んど半歳であつた。歸途神戸に上陸し、修信使金宏集の一行と共に會合し、上海行の便船を待つ間少閑を得て大阪の繁華と京都の舊京を觀光して神戸に歸し、長崎を經て上海に渡つた

上海に於ては一旬程滯留し。西洋文物の盛況と外觀を熟覽し、それより芝罘に航行し、天津に到り駐中の在金允植、李祖淵と會合し、故國の形勢や中東の文物を比較し一旦故國に歸るべく歸路を航し、上海長崎を經て釜山に上陸し、陸路久振りに故國に歸し風物蕭然たる故國の舊態を過ぎ王京に歸着したりしは壬午の三月であつた彼は間もなく天津に出張を命ぜられた。アメリカとの修交問題はその結果たる日本と緊密なる支那との間に暗中飛躍が行はれた。朝鮮側に於ても日支兩國の袖に振られず、アメリカとの修交は今や尤も意義ある、最要ある交渉事件となつた。それゆへ魚允中はその方策を擁へ、壬午の四月招商局の汽船に便乗して再び天津に到向した天津に滯留中壬午軍亂の急報迅し支那軍艦に便乗し、丁汝昌と馬建忠の案内役として南陽灣に上陸し水原を通過し、七月十五日京城に入り、支那の壬午軍亂對策と相議して非凡な硬外交としてその鑑名を中外に揭げた

彼は最初中日親善として朝鮮を渡するや、國賊に命じ日本と親善の二派をとへ東京に入るや朝鮮部を解せる中野、上野、武田の三人と親密を結し日本朝野に傾倒した彼は日本の全文物を一と通り視察すべく、法制、軍制、教育、學校商業、司法、監獄等、日々その視察研究として諸所を歴訪し、殊に入り、細を究め、その記錄として著したる巨編は驚くべき大冊を成した

彼は山田顯義によつて陸軍の一般を知り、赤松則良に海軍の制を知り、副島先生に太政官制や元老院を聞き、井上馨公使によつて大藏財政制度を學び、伊藤博文により法制を尋ね、澁澤先生を訪ふて西洋文化の概要を解し、中村敬宇先生を見て泰西の道德文學を初めて聞知し、澁澤榮一に會晤して銀行及金融事業を研究し、森有禮、成島の二文豪と交はつて新聞事業を覽へた。その方面の周大なる、その見聞の該博なる、感嘆驚服すべき趣味の多方面なる驚くべきである。

東京滯在中一日南國開花樓上に於て、副島興亞會長よりの歡迎會開催あつた。會するものは當時の名流四十四人、曰く中村敬宇、龜谷省軒、成島柳北、三島毅、重野安繹、岡本監輔、小牧昌業、岸田吟香等であつた。彼は三島の吟席に答ふるに衣冠四三國、赤星面目獨共咨可變、何變更外人。と賦し當時唯一の對外關係の壇上に於てこの吟詩は蓋し一同をして滿足せしめた

彼はその滯在中、幾多の日本名士の門を叩き、その見聞を求めたが當夜の會合は後日に至るまでその閒懷を慰し日本人に會ふ毎に開花樓上の所感を一生忘れずと語つた彼曰く中秋の明月は欄干に當り大江の流光は南窓の歌と聯絡して客懷を慰め、座中の名賢は皆日本一代の七流、その國を擔ひ、世を傾するの抱懷は吾人をして曉に遊滿たらしめたと、人生亦斯くの如き痛快の會を見るなしと語つた

彼は姿勢前國の歌のやうに見えたがその愛國の熱情は當時彼を目して一等とす、その風流吟懷の間に故國の風物を懷ふが如き亦他にその類を見なかつた

國際傑作寫眞紙上展（四）　顔……オイゲン・クーピラー氏撮影

鳩の小父さんの鳩のおはなし
戰爭のさ中を勇敢に通信任務を果す軍用鳩
手柄を立てた鳩には立派な勲章をやります

皆さんは傳書鳩をご存じでせう。あの可愛い、やさしい鳩が兵隊さんと一しよに大戰爭をします。けふのこの欄にいお話を有名な鳩の小父さんにしていたゞきませう。鳩の小父さん といふのは第二十師團の龍山鳩通信班をつかさどつてゐる池田軍曹大尉です。この小父さんは、以前東京の中野の電信隊にもをられて、十年も二十年も鳩と暇撫き永来にしてきた方です、さあ、次はそのお話ですよ（寫眞は鳩の小父さんです）

鳩は小さいし、女のやうにやさしい鳩のことですから、勇ましい戰きは出來ないだらうと思ふ人もありませうが、どうしてく戰爭に活躍します。猛禽が鷲の如く飛び交ふ中を、または彈や雨などの猛襲に追はれつゝ大切な通信をするのです。ですから立派な勲章までいたゞきます。ついでゝすから申上げますが、犬も馬も手柄をたてたものには、人間と同じように、勲章を下さいます

ロロロロ

まづ、わかりやすいやうに朝鮮で傳書鳩がどんなに働いてゐるかお話しませう。國境の中江鎭、新義州から、釜山までの鐵道沿線を受持つてゐる二十師團の鳩だけで八百羽もゐます。このほかに十九師團の豆滿江沿岸、間島附近および羅南、還宿局などの分をあつめると何萬だけで二千羽もをるのです

ロロロロ

軍隊で鳩はどんな役目をするかといへば電話や電信の通じない地方から、または通じなくなつた時手紙を高中郵のやうな背嚢に入れて背負つてそれを背負ひ飛んでくるのです。脚には脚環といつて『しるしのわ』をゲートルのやうにはめてゐます。警察や通信局でも同じやうな仕事をするのですが國境の奥深くはいつた一部隊が滿洲國の警察と連絡をとつて、十分働くことが出來たのも、通信局で、毎日に測候所から京城飛行場に毎日氣象圖（晴れとか曇りとかまたは風とか雨とかを知る圖面）をはこんで飛行機が安全に飛べるのもすべて傳書鳩の力です

ロロロロ

一昨々年の九月十八日、滿洲事變ですね。奉天城外に大砲も轟く爆竹おこり、あらゆる鐵道沿線に蜂起した匪賊が我が附屬地を破壞し小部隊や、かけはなれた小さな邦人部落を襲撃して、暴れまはつた時各地の守備隊に飼ひならされてゐた傳書鳩の活躍は實に目覺しいものでした、また、かつて、熱河事件といふのがありましてわが同胞が慘禍をこうむつたとき、逸早く通知したのも、公主嶺守備隊の鳩通信であります。もと守備隊司令官として奉前の功勲をあげられた森連第一師團長は傳書鳩について次のやうに話してをられます

當時匪賊の横行する滿洲で、無線をもたない部隊では鳩以外に如何に進歩した通信機關でも遙だ不十分です。サイドカーや自動車など冒險通信上には役に立たない場合が多いのです。總領た一時附近で、板倉少佐の戰死した時、通信線を破壞されたため、鐵道沿線であつたのに戰ひの模様は機械による通信が出來ず、すべて鳩便を用ゐました。このこんなわけで、滿洲では列車に「鳩」の名をつけた急行がありますかうした勲功があればこそでせう

☆…脚環（あしにつけたしるしのわ）

皇國のために命がけで働く鳩
全國少年から軍用鳩を献納されて軍當局の感激

かうした功勲をあげるのには、危險も非ともないます。從つて深山の奥地が出てゐます。北滿洲の寒さは、零下四十度を突破する恐ろしさで、その寒い冷たい大空を終日飛び廻つて視察にかゝつたり、猛禽たとへば鷹などですね、それに襲はれ血みどろになつたりしました。第一線に戰ふ兵隊さんと同じやうに敵彈に射ぬかれたりします。かうして年數は名譽の負傷や戰死をするのです。あの滿洲事變でも同樣でした。そして、陸軍部内でも補充に困つてゐた時、これを知つた大日本傳書鳩協會長徳川男爵は全國協會員に呼びかけて三百羽の立派な傳書鳩を陸軍に献納しました。そして、第二回の献納もくはだてられ、幼稚園兒や小學兒童、つまり皆さんから寄附されたものであつたのは、全く感心なことでした。小父さんなど心の中で涙をこぼして感謝しました。是非皆さんも、鳥を飼ふなら傳書鳩を飼つて下さい

鳩は乳でそだちます
昔は外國種今は國産　負けずに勉強なさい

傳書鳩は普通の鳩とちがつて特別の種類です。昔は外國から種鳩を買つたのですが、今では立派に國産となりました。現に滿洲事變で働いたものや、この京城陸軍が使用から買ひあげてゐる種鳩は皆國産です、高價なのになると一羽百圓もするのがあります。しかし普通の傳書鳩は一羽五圓くらゐです。そこでせつかちな人は、一羽五圓なら、二十羽で百圓だ、たいへん利益がもうかるではないかなどと申しますが、鶏のやうに、一回に數羽をかへして育てることができませんから困ります。鳩のお父さんとお母さんは卵を二つしかかへしませんそして立派な姿になるのには四十日位かゝります。おもしろいのは最初十四日ほどは親の乳でそだてられることです。哺乳動物でないのにをかしいや…などゝ笑つてはいけません。鳩の親は自分の食物を乳汁のやうにして自分の口から子鳩へは吸はせるのです。それで、人工哺化は出來ないといはれてゐます、いつかひまの時に飼ひ方なども申し上げませう――こんなわけで、なかくふえませんから損算上の利益はありません。たゞ、いゝことには生れてから五ヶ月もすれば立派に一人前になつて戰線に活躍するほど成長の早いことです。さあ、皆さんも鳩に負けないやうにどしく勉強して御宅や健康に、早く立派な人になつてお國のためにつくしませう

鳩の速さ
傳書鳩は毎分一千メートルの速さで飛びます

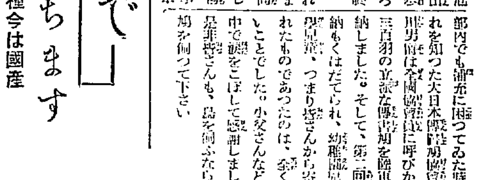

立派な寫眞師――傳書鳩はかうして胸に寫眞機をつけ敵陣をうつします

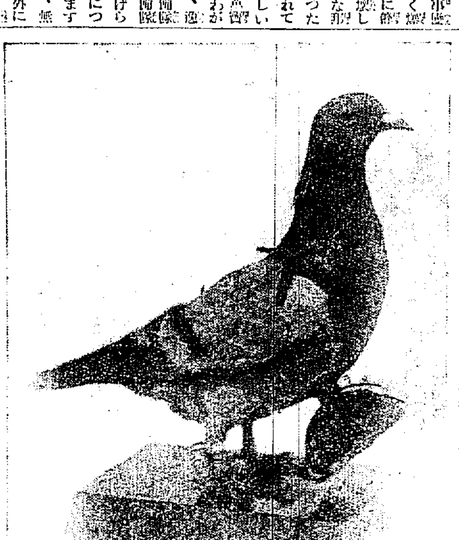

泣きむしと蛙　小笠原きよ子

ミヨ子さんとチヨ子さんは可愛い姉妹です。二人共お目がまあるくつて、頰つぺたはリンゴの樣ですし小さいお口は花ビラみたいです二人が仲よく歌つたり、お話をしたりしてゐるとまるで二人の天使の樣に見えます。ですからお父樣もお母樣も大さう可愛がつてゐらつしやいます。でも、二人にはたつた一つ大變悪いくせがあります。それは泣き虫の事です。今迄よく遊んでゐたと思ふ間に、もう兩方が、何でもないとに泣き出して、誰が何と云つてもだまりませんギヤく蛙みたいな聲を出していつまでもく泣いて居ります。お父樣もお母樣も、どうしたら二人の泣き虫がなほるでせうと困つてゐらつしやいました

◇—◇—◇

或る晩の事です。スヤくとよくねむつてゐる二人の耳に『チヨ子さん、チヨ子さん』といふ變な聲が聞えましたので、二人はハツとお目をさましたすると枕元に大きなく蛙がゐるのです。その蛙は背なかにイボくの澤山ある、とても氣味の悪い蛙です。ミヨ子さんとチヨ子さんはびつくりしてお目をパチくさせてゐますと、その蛙が

『ミヨ子さん、チヨ子さん、私は蛙の國からお使ひに參つたのです私の國の大王樣が二人の泣き聲をお聞きになつて人間の世界にもあんなよい聲で泣く子供がゐるとは知らなかつた、是非私共の國へお連れする樣に。と申されましたので、私がお迎へに上つたのですさあ一緒に參りませう』と云ひながら、大きな手で二人のねまきをグッとつかまへました

◇—◇—◇

ミヨ子さんとチヨ子さんはこわくてくブルくふるへて居りますと蛙は

『そんなに、こわがる事はありません。私共の國にもおいしい御馳走もあり、面白い玩具もありますよ、ミミズのおさしみや、クモのお菓子、毛虫の汽車ポッポその他何でもありますよ、さあ早く行きませう』と、もつと力を入れて引ぱります。ミヨ子さんとチヨ子さんは、思はず泣き出しさうになりましたがハツと氣がついて

『御めんなさい、もう泣かないから御めんなさい』と申しました。すると、今までよく、おやすみになつてゐられた、お父樣が、ウーンと寝返りをなさいましたので蛙はびつくりして何處かへ消えて了ひました

◇—◇—◇

それからは、二人共すつかり、泣き虫がなほつて、何時もニコくと仲よく遊びましたので、お父樣もお母樣も大變お喜びになつてゐらつしやいます、今度は、本當の天使が遊びにゐらつしやるかも知れませんね

翼なき鳥　川路柳虹作　岩本正二畫　[93]

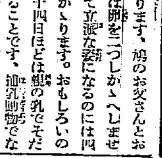

怨情（三）

『へエ?どんなことが……』

『それがね……』

菅沼は一寸コーヒーをすゝつてから改めて莨に火をつけて話し出した。

『ニッチーつて男は前にも日本に來てゐたんだがね、少し不良さ、所謂不良外人係つて奴が警視廳に出來てるがね、そいつの探索によると可成り悪辣な男さ。その中に早苗夫人の事も引かゝつてるんだ。何でも指輪を齣つて姿と交換したつてんだ』

『冗談だらう。その指輪は俺も知つてる。が彼女は奴の仕打ちが憎いからその指輪はとうに捨てちやつたんだ』

『が、しかし關係はあつたんだらう』

『ないと思ふ』

『君が自惚れぢやないか』

『……』

『まあ、それも大したことぢやないんだ、がニッチーが問題でもされるとなるとそれが困るぢやないか、僕だつて早苗夫人とは昔から知り合ひだ。變なことでかゝり合ひが出來ると不名譽この上ないしさ、それにニッチー問題だけなら先方が不良で手を出した事の方が罪は大きいからいゝやうなものゝ警察といふ奴は色々手を加へるから、もしもあべこべにニッチーの口から君の事件でも喋舌られて見給へ、事はそれだけですまないぜつて君にしたつて罪の樣なことになる。あれは僕の姻戚の手で今の警視廳に入つたやうな關係から重逝氏にしたつて夫人の品行が公けにされて見給へ。安閑ともしてゐられまい。問題は益々重大なんだ』

『それぢや、どうすればいゝんだ……』

宮下の顔は何か見えぬ不安の影に襲はれてきた。

『無論事件はまだ未然だ。然し新聞ではニッチーを調べるとも何とも言つてゐないさうだが、そこ迄突き止めたくないんだな。こりや君の名譽にも關係あることだらう』

『……』

『僕は親の方の關係で警視廳の高級とは可成懇意なんだ。問題がニッチーだけならいゝが早苗夫人のことゝなると僕も親の事だから高關係の奴によく説明しておいたよ一寸待合を奢つてやつてね』

『……』

『その方は先づ大事件の起らない限り無難だが種になるのは新聞なんだ。こいつに一度出るともう助からないからね、從つて君のことでも附け加へられると君だつてたゞの醜聞で濟まなくなるぜ……』

『僕のことも新聞記者に知れてるのか』

『そりや知らないが……』

『がニッチー事件は新聞に出るといふのか。何新聞なんだ一體?』

『K新聞と夕刊のM新聞だまだ大新聞の方はどうか知らぬが社會部巡りの記者の耳へは入つてゐるだらう。と共にうるさいのはその種を掴つたら最後どこからかゆすりがやつて來ないとも限らないしね僕はこの事は早苗夫人に直接會つておかうと思つたんだが先づ新聞の君を見ると最も直接に利害がありさうだから、その注意にきたんだ』

『ありがたう。ありがたう』

宮下の顔は少し蒼ざめかゝつてゐたが菅沼の言葉でやゝ安心したらしく、彼は菅沼の手を握つた。

『僕はそんなことにかゝりあひたくはないが、その新聞だね、何とか記事を掲載しないやうに出來ないかね』

『そりやある程度出來るよ。まあ簡單に言へば金さ。少しバラ撒くのさ』

『記者にか』

『さうさ』

『いくら位あればいゝんだ』

『いくらとも言へないが、かういふ事は先方から持ち込まれぬ前にやるに限るね、どうだ、千圓ばかし投げ出さないか』

京日詩壇　佐藤清選

ポストのかげの女の子　野洲　[illegible]

ポストのかげに
かくれてた女の子
もうたそがれでした
ポストのかげで
女の子は小さい聲で
詩ひました
もういいよ
たそがれでした
手紙を出す私の目と
小くなつてかくれてた子の目と
ほゝえむ私可愛いゝ女の子
幸福を祈つてる私

將棋新手合（三）
於東京市日本橋區蠣殼町二ノ七　溝呂木將棋所

平手　六段　▲寺田梅吉（木見派）
先　六段　△山北孫三郎（東京）

（圖は九四歩迄の局面）

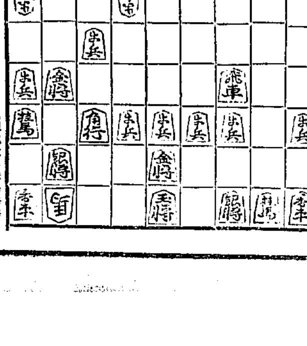

[illegible]▼　△山北氏持駒　歩歩歩

△八五歩　▲九五歩　△八四歩　▲九六歩　△八五桂　▲八四飛
△九六香　▲九五歩　△同香　▲九四歩　△九二歩　▲同香
△九三歩　▲同香　△同桂不成　▲八五歩　△七六金　▲九三桂

（溝呂木七段講評）（先手）八五歩と、一旦敵飛車先を防禦するのは穩和である。（後手）九五歩と挑戰するのは、指し過ぎである。茲は更に角六三銀と上つて自重する位です。（先手）敵の九五歩に對し、八四歩と突き出し金の捌きを圖るのは難い手段である。（後手）九五歩と打ち、敵香を取る手段は却つて敵につけ込まされて面白くない、茲は同香、同金と取らし、六五歩と突く方が自飛車を中段に活躍する筋があつて優つてゐる。（先手）九二歩と打ち、駒損を避ける意味に指すのは當然である。

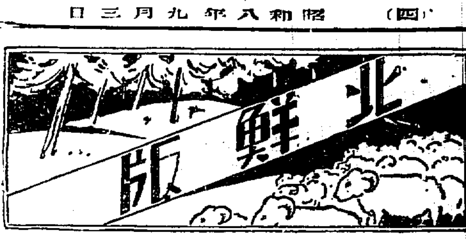

ツルチユクに不敬だとの非難
包裝の添書から
製造元では否定

【羅南】白頭山系高山植物クロマメノキの實から製出した果實汁飲料はツルチユクの名で鮮内各地はもちろん内地、滿洲などにも販路を有し年々盛賣をあげてゐるがこれが製造元の羅南に於ける朝鮮ツルチユク製造所の製品に對し、包裝中の添書中に皇室に關する文章の納められてゐる點で、不敬事件の端を發し京城本町署及び京畿道警察部の發動があり、事件取調べは羅南署に移されたといふ風說が立ち珍しい事件として一部を刺戟してゐるが、これに對し當面の責任者、前記朝鮮ツルチユク製造所主、篠田多四郎氏は

どうも甚だ迷惑な話で他の事と違ひ、皇室に關し、不敬呼はりされるのは、國民として堪へ難いわけに行かず、何れ理非を明かにしなければならぬと考へてゐます、不敬だといふのはツルチユクの包裝の中に差し入れてある大正十四年に、時の侍從武官から頂きました御沙汰の書面の寫しなどの添書きが不敬だといふやうなことになつて居り、それが警察當局に持ち込まれ、本町署が管内の商店についてその添書を千餘枚とか押收したといふのですが、いかにもそのやうに、果してそれが不敬なものだとすれば切腹しても申譯が立たぬと懼れ多い事に存じてゐますが、昭和五年頃前には、侍從武官から頂きました御書面にありました文章の一部分を抜萃して、このさゝやかではありますが朝鮮特産のツルチユク飲料の宣傳を記した事がありましたけれど、昭和五年十一月七日内務大臣の訓令で「宮中に關する文書濫用取締内規」が公布され次いで朝鮮でもこの内規と同様のものが同年十一月廿九日附で第一〇七九號で公布され昭和六年四月廿一日に當時咸北道警察部の武田保安課長に御相談致し警務局はじめ製品取引先所在の鮮内各道、廣島、新潟、兵庫、神奈川、京都の知事、北海道長官に宛て、取引の添書に關する當方の辯明方御手配を願ひ、一方相當量の準備してありましたものを全部廢棄し、現に使用してゐますものを、武田保安課長の許へ提出して、これならば「内規」の範圍に準じて差支へないとの認可を得て昭和六年五月以降、これだけを使用してゐるのです、恭しく謹んで御包みの御紙を離し御紋章入り紙の服部侍從武官の書面、李王家からの御注文書その他と題してゐた…を流して頂けますのは、朝鮮産業發展のための御督勵の御意であると拜察致してゐます

農穰の秋の占ひ
厄日無難で平年作は大丈夫
農事試驗場の打診

【元山】西鮮地方における九月一日の二百十日は少量の降雨あつた外平穩で大體に於て影響がないので道農事試驗場では五日に豐凶考照試驗報告が行はれることになつてゐる同地方は内地に比して開花期も早く殊に本年の如き道内各地の稻作は早植獎勵の結果平均四五日出穗期が早くなつてゐる關係で二百十日は何等作柄に影響なきものと見ても八月中旬から降雨續きと氣温低下のため八月上旬までの豐作豫想は望めず平年作程度と見られてゐる

豐漁悲喜兩面奏曲

大敷網の黄金時代
一躍して三倍に増加
油肥工場は猛烈に生産競爭

【咸興】咸南北青の大敷網漁業者は今年一躍三倍の増加を示し郡内新浦、陽化面に於ける鰯搾油工場も之に伴つて大増加を來し油肥生産業者間の競走は益々激化しつゝあり加ふるに本年は鰯漁業は豐…

漁民は不漁に嘆息

漁民大衆の生活苦は加重に加重を加へつゝあり、一部漁民間では本年度増設された七ケ所の大敷網こそこの生活苦の原因だといきまき大敷網漁業に對する反感が高まりつゝあり憂慮されてゐる

咸南の鰯漁業は相當憂慮されてゐるが咸南漁業の中心地新浦の漁業を視察して歸來した水産課…技手の話

新浦漁場を中心に沖合の實績まで見て來たが最近の成績は由利網で最高六百五十樽平均二百樽から三百樽といふところ定置網になると四百樽から五百樽、刺網で二十樽から三十樽やつと…が成されなければ…油價など各種…から盛んな…獲りで盛漁期に入る前奏曲といつた形だこの調子で天候さへ固まれば例年と大差ない成績は舉げ得るであらう

會寧振興委員會

【會寧】三十日午前十一時から會寧邑事務所樓上で第一回邑内振興委員會を開催、前田郡守、その他農業技手の臨席あり邑部落民長以下三十餘名出席、種々に亘つて研究を重ねて午後五時散會

〝くらげ〟群で 漁民大弱り
四年振の豊漁にも
南浦近海悩みあり

【鎭南浦】今年は魚の當り年だ！と至るところ騒がれるくで賑はふ鎭南浦漁港の水揚高は先月末現在十八萬圓を算し昨一年間の水揚總高に比し約三萬圓超過の豐漁振りであるがこれが主なる原因は昭和五年以來の不漁に禁られた全南、忠南道に内地漁船の進出減少、漁况…鎭南浦近海等に起因するものである、而して鎭南浦在籍漁船漁業者四十餘隻は先月末までに石首魚の漁りを終り目下北濟島、椒島、延平島附近に出漁中で漁獲物は主にタチでここ二、三日前から蝦もぼつぼつ獲れ始めたが延平島附近はくらげの襲來で網が重くなり漁撈作業に少からず困却してゐる模樣である、近年稀に見る奇現象とされてゐる

黄海東部 農作物
照込み不足

【南川】黄海東部地方は八月以來降雨多く照込み不充分の結果、水稻、粟、稗いづれも成熟不良でこゝ一週間も曇天が續けば平年作の三割減程度の減收を豫想されてゐる

新浦漁場
心配は不要
水産技手談

【咸興】すでに盛漁期に入りながら天候不順の關係で漁獲高がなく

不治の癌疾手術
根治の經過を辿る
珍らしや南浦醫院に四人
一時に入院治療

【鎭南浦】道立醫院鎭南浦分院に目下上顎骨洞、胃癌、乳癌、下顎等の癌疾患者が同病院に入院加療中である、何れも經過よく、殊に興味深く受けてゐる上顎骨洞癌患者は日本でも…醫界を通じて一年に三人とは發生しない珍病で、從つて手術も容易なものではないが去る二十三日知念醫官の執刀で手術を受け、以來加療中であつたが、昨今根治できる見込がつくまでになつた、而して同院としては癌病患者が一時に四人も入院手術を受け然かも各々根治可能であることは未だ曾て經驗しないことで癌患者入院中の患者は同院始まつて以來のことであると

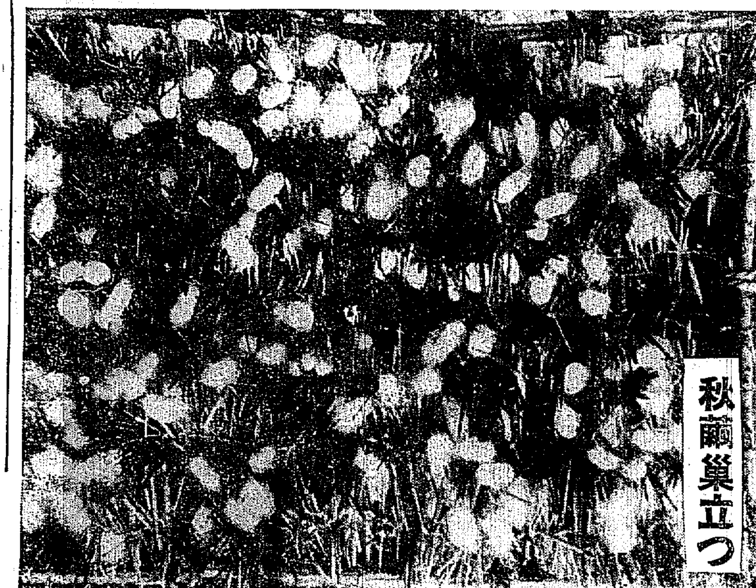

秋繭巣立つ

高原の煙草
小賣人組合

【高原】高原煙草販賣支局の管轄販賣所は元山出張所管内販賣所中第一位であるが同所の煙草小賣人組合員の會上利益の貯金方及びその利益金の使途につき會の永池所長は語る

煙草小賣人の中にも昭和三年私が着任の頃は非常に成績あしく資金日付小賣人の數も非常に多く成績も思はしくなかつたがこれを一回するため會員利益金の半額貯金を勵行せしめ十圓二十圓と纏つた金で色々の方法で資質の向上に努めた結果今では金貯金を千圓乃至五百圓以上に對しこの利益貯金で農村振興のため或に適年の購入、養豚、養鷄に使用せしめ決して他の方面に使用することは致させぬ方針である

進してゐるので全部資金日付で小賣人は一人もなく安全な營業をなしてゐる

平壌大刀洗間
長距離飛行演習
平壌六聯隊の戰闘機二機
一日拂曉壮途へ

【平壌】飛行第六聯隊では一日から四日間平壌、大刀洗間長距離飛行演習を實施、最大航續距離内無着陸飛行、夜間飛行等の訓練を行ふことになり九一式戰闘機二機は宮本大尉指揮の下に一日拂曉大刀洗に向け出發した、同機は京城、廣島、…を經て…大刀洗に向ひ二、三兩日同地で各種訓練を行つて四日朝大刀洗を發し歸還の豫定

二十一字三十錢
鮮滿の電報
料金を改正

【安東縣】日滿合辦滿洲電信電話會社の設立により朝鮮滿洲國（關東州並に鐵道附屬地を含む）及び之が相互間の電報料金は九月一日から左の如く改正された

普通語二十一字まで三十錢、以上十字毎に十錢と定められた、但し三語に滿たざる場合は三語分の料金を課す

其他電報の特殊取扱料金に多少の改正を見るに至り料金は從前に比し、幾分安くなつた、なほ詳細は郵便局に問合されたい

事變記念日
慰靈祭執行
羅南の行事

【羅南】來る十八日の滿洲事變記念日に於ける羅南では國防義會中心に記念行事を計畫し大體決定したが、事業としては國旗掲揚の勵行、邪魔に對する宣傳ビラの配布、射撃競技會、夜間は映畫及び講演會を開催するはずで、尚ほ當日午前九時から天明山忠靈碑前で慰靈祭を

尺八の慰問演奏

【羅南】普化宗尺八の名家神如道氏は在滿皇軍慰問演奏旅行の途次京城に來羅、三十一日羅南衞戍病院で滿洲から後送の傷病兵の慰問演奏を行つた

京城の羅紗卸商へ
洋服屋さん抗議
平壌の組合結束履行を迫つて
ボイコットを企つ

【平壌】平壌府内新市街洋服製造業者八十餘名は去月卅日夜南門町組合事務所で臨時總會を開き左の如く申合せた

一、京城ラシヤ卸商に對し交渉委員を舉げて契約履行方交渉すること

一、圓滿な解決を見ざる時は組合加盟の洋服業者は全部この京城から配給されたサンプル帖を組合で取纏め返却し京城の羅紗商に對しボイコットを斷行すると

一、ボイコット斷行の際の洋服地仕入先の研究

右ボイコットまでに進むに至つた事件の原因は平壌の洋服製造業者は本年春洋服商組合を組織し服地の仕入れについて京城羅紗商組合に對し

一、服地仕入の際の鐵道便による運賃は羅紗商組合に於て負擔すること

一、平壌府内では洋服商組合に加入者以外に對してはサンプル帖があつても配付せぬこと

一、郵便小包による服地の郵送賃金は注文者と羅紗商組合が折半して負擔すること

の契約によつて取らしてゐたが八月に入つてから如何なる理由によつてか京城羅紗商組合ではこれが契約の履行をなさぬものによるもの

國境空路の開拓へ
一日朝一路中江鎭目指して
愼機新義州を出發

【新義州】國境航空路開拓の先驅として新義州府民は勿論、國境人士より之が完成を待望されてゐた新義州中江鎭間三百九粁の試驗飛行は一日民間飛行家愼一等飛行士の下に決行された、この日愼飛行士は早朝より飛行場に姿を見せ三時間に亘つて天候狀態の監視をなした後村上新義州府尹のメッセーヂを手にし機上の人となり午前十時五十九分、清良び見送りの空に轟かすエンヂンの爆音も物凄く、愼飛行士は見送りの村上府尹をはじめ諸名飛行場長以下多數の見送りに機上よりサッと右手をあげつゝ「皆さん行つて來ます」と輕く別れを告げて鮮やかに離陸、見送人の帽子の波をあとに秋空を遙か鴨綠江に沿うて一路中江鎭へ國境航空路開拓の壯途についた

第一日無事に成功

一日十時五十九分新義州飛行場を出發した愼飛行士は途中幾多の難關を突破し午後一時四十三分中江鎭に着陸、約一時間休憩の後同二時卅分中江鎭を離陸

奇特な青年

【高原】高原郡山谷面德山里吳鶴河氏（二八）は昭和二年咸興高普を卒業、山谷水利組合の書記として勤務してゐるか、地方振興のため既に所員と協力し農村振興、自力更生運動には率先部落民を指導し地方青年として見られざる人物で村人の子供をかゝへて食ふに食はれぬ有樣に金品を贈與しなる篤地方青年の模範とするところで、山谷駐在所高水首席は早速大山郡長に表彰方を具申して來たが、明治節の佳日をトし表彰をなす由

人の動き

▲三上新氏（北鮮日々新聞社長）一日夜行で東上

大孤山から
大兵上陸を企つ
三角地帯再攪亂を
公安隊で嚴重警戒

【安東縣】三角地帯に蟠居する匪首李子榮及び李殿の部下約四百は去る二十九、三十兩日安東縣第二區三道浪頭三道梁子附近に現れ近く大孤山方面から支那正規兵約一萬を大孤山より上陸せしめ三角地帯の擾亂を企圖してゐるとの某方面の情報に大東溝公安隊では目下渾水泡西方に駐屯陣を張り警戒中

賊團を撃破
廣田部隊奮戰

【安東縣】鳳凰山守備隊廣田〇〇隊は去る三十一日午前二時頃鳳凰城西南方の部落約一里の地點で匪賊約一〇〇名と遭遇交戰約一時間の後これを潰走せしめた、我方には損害なく小銃數挺、彈藥數

家屋倒壞の下敷
死傷者二名を出す
平北龜城の豪雨禍

【新義州】龜城郡内一圓にわたつて八月三十一日來降雨あり同日午後二時四十分頃龜城郡館西面西部落所北方二百米の地點で…四旬滿となり…家屋一棟倒壞し、同家屋内にあつた…に埋死し…は胸部に打撲傷を負ふた

兩水鐵橋期成會
洪川と麟蹄
提携猛運動

【春川】洪川郡兩水鐵橋架設促進期成會ではさきに本府並に京畿道當局へ陳情、其の實現を期してゐるがその後の京畿道側の態度が捗り終始をゆるさぬ狀態に更に最も利害關係の多い隣接麟蹄郡民の蹶起を促し運動に參加せしむべく廿九日は麟蹄へ出かけ諒解を求めて歸洪したが該期成運動は更に新陣容を整へて目的達成に邁進する事になつた

のであるといふのである

不良青年團
會寧に跋扈

【會寧】近頃邑内に不良青年の跳梁を極め人質九名を檢舉した…

山葵の栽培
咸南農家の副業に
補助を與へて奬勵

【咸興】咸南道が農家副業開拓の見地から昨年來高原、安邊兩郡で試驗的に栽培せしめてゐる山葵は素晴しい成績をおさめ七月末現在下鉢、上山、雲谷、水洞、山谷、新豐六ケ所で約三千坪一萬六百餘本が順調な發育を示してゐる

拂當りの種栽費消耗代十九錢

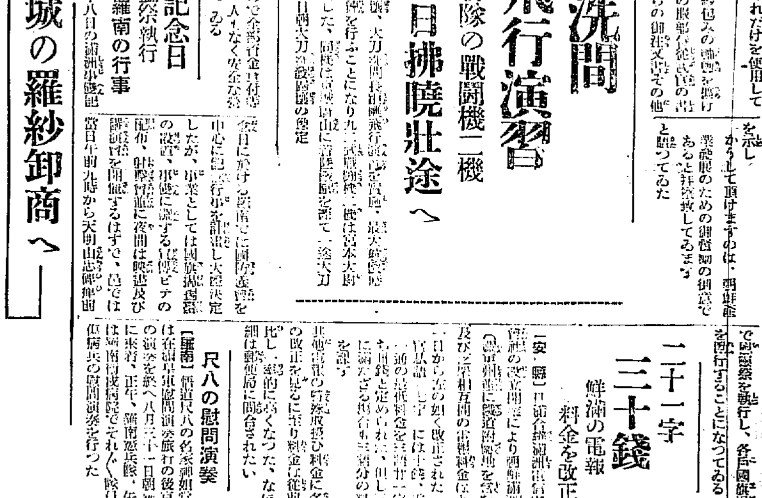

江原道廳會議室上棟式

【春川】江原道會議室は一萬六千圓を投じて新築中の所工事をすまして去る卅一日上棟式を擧行建築物は木造外部鐵網コンクリート瓦葺外觀は必ずしも壯麗でないが其内部はスマートで總建坪百五十四坪、階下は小會議室、食堂及び控室で二階大ホールは會議室と傍聽三階は傍聽席にあてることになつてゐる十月一ぱいには竣工の豫定（寫眞は上棟式）

元署長の文書詐欺
懲役三月に
不服で控訴

【海州】海州南旭町司法代書業者片山元造（五一）同南本町高橋三（?）の兩名にかゝる私文書僞造及び同行使詐欺事件は去る二十五日海州地方法院で第二回公判で、兩名共懲役一年の求刑を受けたが廿九日金子裁判長は被告兩名に對し各懲役三ヶ月の判決言渡しがあつた

狙罪事實は被告兩名は共同出資のもとに海州南旭町に土地數萬坪を擁しベビーゴルフ場を經營すべく既に工事も竣工し七月上旬開業の運びにまで至つた國際豐年ゴルフ場の敷地の一部である同郡在住所有地千四百坪を既に自分の所有地の如く詐欺した事實が發覺したものである、被告片山は前海州警察署長であり、なほ高橋は早大出といふ兩名ながら海州の インテリ であるところから巷間の噂となつてゐる、尚兩被告は三ケ月懲役の判決に不服を唱へ控訴の手續を取り一方原告側は損害賠償請求の訴訟を提起し紛糾を續けてゐる

…人の集團を爲し西瓜を荒し廻はり見張りしてゐると暗躁を吹つかけ亂暴を働くなど支那人は大恐慌を來してゐるが怪我人すらだすこと屢々として起るのでその筋でも不良狩立に手段を盡いてゐる

人事

▲松田寅治郎氏（三菱鐵鑛所常務）一日朝二浦清津へ

▲永井清氏（道地郡）一日本社長淵安局來訪道路港へ同官後（?）

▲植村茂夫中將（羅南要港部司令官）卅一日登山道港

▲芥川完一郞氏（登山府尹官）

▲松岡源太郎氏（同卅一日登登）

▲神谷龍猛大尉（登山憲兵分隊長）二日登山へ

▲平井三男（元山府知事）四日登州視察、五日大邱へ

▲牧田耕吉氏（金融組合專務北支部長）一日本社來訪支局來訪

▲吉茂作氏（日刊大陸通北支社任挨拶

▲正岡彌一氏（慶州驛長）同上

▲李恩晟氏（大邱商工會議所主事）同上

▲朱文彦氏（慶北産業課長）一日湖南方面視察から歸任

▲武藤新任清路署長 四日着任

難破船

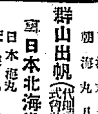

◇……無難な厄日で平年作なら先づ大丈夫……とは平北農事試驗場の打診、内輪にみた八卦は無難

◇……心配なのは照り込み不足で各地のお百姓は顔色、テルテル坊主のまじない位では利きさうもなし

◇……「一難去つて一難來る」は世の風情と知るべく、二百二十日も近く、來るべき二難に處す覺悟ぞ必要

◇……海にも豐漁の絃歌さんざめく、イルカも飛べばクラゲも泳ぐ、鰤物は豐漁共通ぞかし

◇……するい京城の羅紗屋に短氣な平壌の洋服屋がきつい抗議ボイコットの奥の手は取引の奥の手でもあり

仁川出帆豫定

●阪神 玉榮丸 九月一日
●阪神 大東丸 九月二日
●阪神 島海丸 九月三日
●阪神 百福丸 九月四日
●阪神、京濱 慶山丸 九月六日
●門司、阪神 赤城丸 九月六日
●阪神 隠岐丸 九月七日
●阪神 明吉丸 九月七日
●阪神、名古屋、清水、京濱 城鐵丸 九月七日

仁川府本町四丁目一番地
鮮航同盟會
仁川支部
電話八六七番

朝鮮汽船出帆廣告

仁川出帆
濟州行 毎日午前九時
鎭南浦行 毎日午前八時

釜山出帆
木浦行（急行）毎日午前十時
元山行 各港寄港 毎月…
… 八月中七日、廿七日

木浦出帆
… 毎日午後八時

阿波共同汽船仁川出帆

威海衛、芝罘、大連行 利通號 八月廿五日午前 八月廿七日午前
海威衛、芝罘、大連、天津行 共同丸 八月廿九日午前 八月卅一日午前
鎭南浦、大連、天津行 長山丸 八月廿九日午後 八月三十日午前

朝鮮郵船出張所 ニテ取扱仕候
運送御取扱ジャパン・ツーリスト・ビューロー案内所

代理店 野口商會
電話二兩番・一七三番

朝鮮北海道大連

鎭南浦出帆
裏日本北海道行
日本海丸 九月六日
天海丸 九月十八日
朝海丸 八月廿九日

仁川出帆
大連直行
日本海丸 八月卅一日
天海丸 九月十二日
朝海丸 八月廿三日

群山出帆
裏日本北海道行
日本海丸 九月八日
天海丸 九月二十日
朝海丸 八月三十一日

木浦出帆
裏日本北海道行
日本海丸 九月十日
天海丸 八月十六日
朝海丸 九月…

釜山出帆
裏日本北海道行
日本海丸 九月十七日
天海丸 九月十七日
朝海丸 九月…

浦項出帆
裏日本北海道行
日本海丸 八月十九日
天海丸 八月…
朝海丸 八月廿日

新潟出帆
新潟北線北道線海
笠戸丸 月日
…丸 月日

元山出帆

西湖津出帆
城津出帆
清津出帆
雄基出帆
新潟一直行航路

就航船鮮海丸
嶋谷汽船株式會社
仁川出張所
電話九〇〇番

朝鮮郵船定期出帆

東京行 阪神 大阪 名古屋 清水 横濱
東・京行
名古屋行
伏木七尾行
敦賀行
大阪行
浦鹽行
注文津行
鹿兒島行
上海青島行
青島行
大連行
日本郵船定期出帆

朝鮮郵船株式會社

南鮮版

五十萬圓を背負ふ十六娘の奪ひ合ひ 和順郡某富豪の遺産を繞り端なくもお家騷動

【光州】全南和順郡道谷面道里[illegible]の富豪故[illegible]は五十餘萬圓の財産を遺して黄泉に旅立つたのでその未亡人[illegible]は親戚と協議の上遺産を一部分配しその長女[illegible]（一六）と共に暮してゐたが良藩は二十七日午前四時頃突然家出したので家人は非常に狼狽して四方八方心當りを搜索した結果、光州府[illegible]林町に居住する亡父の愛妾[illegible]方に身を寄せてゐることが判明

二十九日午後光州署へ出頭同女を連戻し方を願出たので同署は直ちに良藩を召喚取調べの上[illegible]へ引渡さんとしたが愛妾[illegible]に多年養育された彼女は「光州で勉強してスピア女學校へ入學する」とて容易に歸らずその間數名の男が介在して良藩に歸宅を促し警察構内で見苦しき爭奪戰が行はれたが一方[illegible]の者等は事件を光州法院へ持出し目下爭ひの最中である

慶南の三大架橋 近く起工式

【釜山】慶南交通網の動脈にあたる蟾津江、赤布、開[illegible]三大橋の架橋工事は目下道で準備を急ぎつゝあるが本月下旬には起工式を擧げることに決定

全南初等學校長會議

【光州】全南初等學校長會議は十月三日から五日まで光州道立師範學校で開催、指導學校々長打合會は六日行はれるがその聽取事項は左の通り

▲會社教化中、産業振興上實施する事項及び將來の施設方策▲職員の修養研究並に訓育上特に留意しつゝある施設事項

大震災記念日 各地の催し

【釜山】關東震災の十周年をむかへた釜山では既報の通り府主催で午前七時龍頭山神社廣場で全府民の總立祈願を擧行した、國家非常時の折柄精神作興自力更生運動として關水知事、大島府尹各部長以下各關係官民無慮三千の大衆が嚴粛記念日に參加し國歌合唱裡に大國旗を揭揚『國の鎭』の吹奏の中に遙拜、默禱ついで大島府尹の國民精神作興詔書奉讀があり大震災の追憶と反省の嚴粛なる裡に式を終つたが當日午前十一時五十八分には豫定の如く時報サイレンを合圖に府内全部の汽笛、梵鐘をならして全府民は一分間の默禱をした、なほ消防組では非常時に於ける災害防止の宣傳を行つた、夜は公會堂で講演會を催した

【群山】府では午前五時三十分群山神社境内に各官公衙學校生徒町總代、青年團等各種團體を初め一般多數集合し當時を追憶しつゝ犧牲同胞の冥福を祈る追悼の祠を捧げた

【大邱】午前十一時五十八分各官公署では號砲と共に全員起立し三分間默禱

【全州】道廳では罹災者の冥福を祈り十一時五十八分の號砲を合圖に職員各自の席で一分間起立默禱した、なほ當日邑民は酒なしデーを實行した

永登浦金組定款變更

【永登浦】金融組合では去る卅一日午前十一時から武德館で臨時總代會を開き定款變更について審議し從來四十七區の總代選擧區域を六十六區に分け區行振興に一層力を入れ一般民衆の興望に副ふやう努力することゝなつた、なほ會後懇談會を催し午後一時散會

治山よりも治心が大切だ 内地を追越すのは容易 宇垣總督のお話（下）

故に諸君は此の結構な惠澤と立派な政治とを認識し調査研究して工夫努力するならば實に榮えゆくことゝなりお互の結果を得ることゝなりお互の物心兩方面の働き工合によつては内地よりも一歩お先に踏み出して樂園を建設することも難事ではないと私は斷じて信じてゐる、以上は現在から將來を目差しての朝鮮の概觀であるが、お互は今一度朝鮮の過去に思ひを致し現在及將來を見直す必要があると思ふ過去の朝鮮は一口にいへば私は敢て赤山を出すのではないが數百年の亂政は著しくすさみ山野は全く荒れてしまつたのである

◇

この山河の荒廢は人心の荒廢に基くものと思ふ、之を救濟するには治水事業が必要であるといふ人もあるが先づその前に治山が必要であり、治山の前に治心といふことが大切であります、人心が着實になれば自然に山も野もよくなるのであつて『治水は治山に治山は治心に求めよ』と私はたえずいつてゐるのである朝鮮の昔の言葉に『產を保るは家を亡すの基なり』といふことがあるが、かゝることが民心を支配するまでに民心はすさんでゐたのである

◇

勤勉節約貯蓄して產を興すといふ考へは顧慮してしまつて極端の風習は習慣性となつて近年まで續つてゐた。否今尚存してゐる狀態であると私は思ふ、今日まで朝鮮の富が貧弱であるのはこれは全く個人的無氣力の習慣性と思ふ、富を增し事業を興し得る素質は充分有してゐるが只土地の上に住む民衆に殖產の意氣と努力を缺いた結果である

◇

日清戰爭を經て明治卅年頃の内地の富は大體貧弱なものであつて事業の見るべきものはなく、今日の如く各種の事業が興つたのは明治卅年以後のことであるがその前に岡山縣で生れたのであるが私は岡山縣で生れたのであるがその頃縣下に擧げるものは一つもなかつたし、百姓長者はその殆んどが土地持であつたのである、丁度其時の朝鮮に彷彿たる狀態であつたといふことが出來る。然し今日の岡山縣では物心兩方面に内地を凌駕する長者もいくらもある、又他府縣の者や海外へ出かけて成功してゐる人も澤山ある、之は岡山縣一縣のことであるが他の縣も勿論大同小異で進步發展してゐるのである、豫算關係について見ても尤も今日と明治三十年代は貨幣價値に相違はあるが、歲出豫算は七、八千萬圓程度であつたのが今日では二十何億の歲出豫算となつてゐる、當時の豫算七八千萬圓は今日の朝鮮總督府豫算の三分の一にも足らないのである

◇

かゝる狀態であるから、朝鮮の民衆が時代の進行と、自己の立場を自覺めて一層勤勉節約して貯蓄したならば十年或は十五年後には各方面がよく充實して内地に追つき或はその努力次第では物心兩方面共内地を凌駕することも今の内地で確かではないと確信してゐる、この樣な意味のことを先般東上の折、老臣の方にお話をしたが老臣の方も全くさうだ『明治十六七年の頃横濱の生絲商に田中平八といふ人がゐてその人が只今の資產は六十萬圓だが早く百萬圓にしたいといつてゐた程度であつた。處が現在では百萬圓位では富豪の仲間入りも出來ない狀態であるから三十年前後の富の程度である故に朝鮮でも民衆が發奮して工夫、努力すれば内地に追つくのも容易のことである』と話されてゐた

◇

かくの如く往事を追憶して目醒めつゝある朝鮮の現狀を眺め將來を思ふ時光明と希望にみちみちてゐて愉快の念の禁じ得ないものがある、諸君は朝鮮自慢の姿をよく認識して朝鮮は帝國内で著しく惠まれてゐるといふ形相を地方の青少年學校の兒童に始め一般人に認識了得せしめられて之を契機として殖產努力、工夫發明して速に朝鮮を現出せしめるためにその先覺者として活躍せられんことを私は希望してやまない、今一度上述のことをまとめると、世界の動きを認識して自己の姿を自得し之の認識自得を契機として發醒努力するやうに指導すれば世界の趨勢に後れを取ることもないし内地はもとより世界を凌駕することも決して架空の論ではない。故にこの氣分で民衆を指導するやう五千五百萬民衆の使徒たる諸君の健康と奮鬪をどうかしつかりやつて下さい

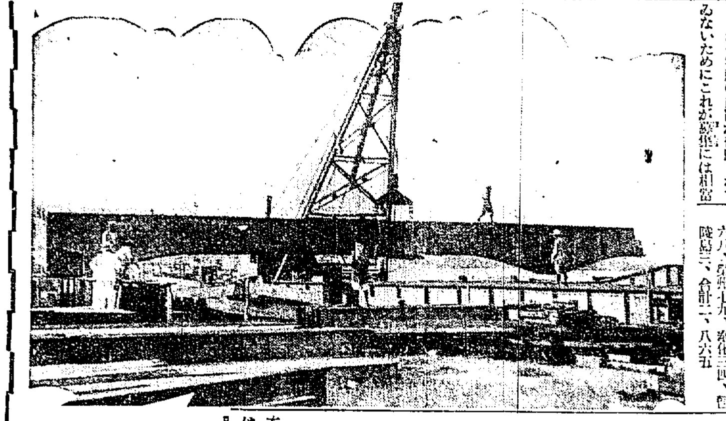

渡津橋の橋桁架設

【釜山】釜山府と牧の島をつなぐ渡津橋工事は數日前から愈々橋桁架設作業を開始した怪物の如き長大な鋼鐵の橋桁が一隻の起重機によつて軟空に釣しあげられ、ユルくと橋脚の上へ安置される、時折り現場監督の號令が高鳴な大氣をふるはして響いてくる名物の跳上げ橋完成されるのも遠くはない、すべては生きてゐる明港期の秋らしい一風景である（寫眞は渡津橋の橋桁）

八月の雨は斷然新記錄 大邱測候所の話 —實に三百五十ミリ

本年八月中の雨量の多かつたこと三百五十ミリの多きに達した、近年八月は近年稀で月總雨量は實に三百五十ミリに多雨であつた年は昭和六年の三百十三ミリ、大正十四年の三百五[illegible]ミリであるが、今年はそれよりも二十一ミリ多雨で平年に比し百八十七ミリも多い、尚年初以來八月末日に至る八ヶ月間の總雨量は實に千二[illegible]

海面廿萬坪を陸地にする大工事 釜山東港の埋築出願に對し —府で愼重に考究—

【釜山】既に香椎源太郎、迫間房太郎兩氏及び杉村逸樓、中島熊太郎各氏連名で出願した釜山東港埋築工事は當時既報の如く草梁海岸下二十萬四千坪の埋立を斷行し埋築用土石はこれを大新町、瀛州町間の山脈を開鑿して十四間道路を貫通することによつて生ずる土石を利用し埋立地を得ると同時に大新町と草梁瀛山麓とを連絡する交通路を得る一石二鳥の名案であるが府では同計畫の出願に對してこれを上申するに當り工事計畫の規模は府が將來完成せしめんとする都市計畫の上に重大な關係を有するので愼重な手續きをとる必要を認め近々府會懇談會を開催して各議員の意見を徵し他日同計畫が認可となり實現する場合に於ける打合を行ふことに内定した

赤十字社の趣旨を理解せよ 大邱支部管内で大々的に社員募集

【大邱】非常時日本の國家的見地から赤十字社の内容充實並に事業擴張を圖るべく全國に新規社員を募集することになり大邱支部では管内各府郡委員に對してそれぞれ募集人員を左の如く割當てたが各地とも赤十字社の趣旨が徹底されてゐないためにこれが募集には相當苦心してゐる

大邱五〇六、達城九二、軍威一一一、義城一七三、安東八四、青松四七、英陽三一、盈德三三、迎日七七、慶州三一〇、永川一二〇、慶山五四、清道七五、高靈六九、星州一一〇、漆谷一五九、金泉一二五、善山一八七、尙州一〇六、聞慶一一一、醴泉[illegible]四、奉化六八、榮州七九、鬱陵島三、合計二、八六五

これに就いて大邱府委員部の佐能府總務課長は語る

府では新規社員六百名を募集すべく課員を總動員しなほ民間委員高田官吉氏外二十餘名が出動して募集に努力してゐるが何しろ今頃の人は赤十字社事業に對する認識不足の感がある要するに赤十字社なるものは國家的政策にひその施設並に事業も中央集權的になるのは當然の事である、一部の人が主張するやうに事業の恩典を地方的に普遍化させる事は至難であり些細な災禍にまで赤十字社の出動を仰ぐことは無理である、府でも來る十八日から十日間行はれる防空演習模範の期間を利用してポスター、宣傳ビラ等を頒布して赤十字社の趣旨を徹底せしむべく大々的宣傳をする積りである

達城公園の痴漢 四名を逮捕

【大邱】この頃府内達城公園に根城を持つエロ漢一味が夜の散策に出て來る婦人達に失敬な行爲をするとの噂に大邱署では一日早朝官數名を達城公園に張込ませしめたところ府内東城町カフエーの女給さん四名が朝のお詣りに來ての歸途暗の通り四名の痴漢が現れて女給さん達に戲れんとしたので直ちに四名を捕へ本署に連行、取調べた所右は府内明治町金若植（二二）外三名でこ奴等は揃ひも揃つたシャツにズボンといふいでたちで女給さん達をいぢめてゐた事が判明

秋とは名ばかり 全州地方のけふこの頃はうだるやうな暑さ ただすぐに涼しくなります

【全州】全州の昨日今日は實にうだる樣な暑さで去る三十一日は最高三十二度二で全鮮第一、一日は三十三度四で大邱の三十四、二度に次ぎ八月下旬の平均最高溫度は三〇、八度で平年の二九、八度に比べ一度高くなつてゐる、右に就き全州測候所の觀測によれば

百三十七ミリの多きに達し平年に比し五百ミリの多量であるのは明治四十四年、大正五年、昭和五年も、雨が多かつたが今年は斷然多く實に當所創立以來の多雨である、その爲水稻等にも少なからず八月中旬の如きは早くも平年の九月上旬のやうな涼しさで、加ふるに季節はずれの梅雨季さながらの陰鬱な日が續き尙、上旬さへ下旬に至り殘暑盛り返し、連日最高氣溫三十度以上の高溫を見たのでこれまでの早冷は幾分と取り戾した形である

◇

それで八月の月平均氣溫は二十五度六分となり平年に比し僅に四分の低溫、又日照時數は五十一パーセントで平年に比し二パーセントの寡照に過ぎない、更に平均濕度は七十パーセントで平年に比し四パーセントの多濕である

◇

要するに、この月は平年に比し低溫、多雨、多濕、寡照であることは否むことが出來ないが然し昨今の殘暑が、もう少しつゞけば遲れた農作の成育をとり戾すことは樂々たるものであらうと思ふ

◇

全く颱風の圈内に入つてゐる關係からで進行は遲いが卅一日那覇の南西方にあつた颱風が漸次北西に進み、これが通例のコースをとれば朝鮮を通過する頃で三日には相當強いものが襲來する事になるが、若し北にコースをとれば朝鮮は圈内を脫し颱風を免れるがやら、これが通過すれば秋らしい涼しさが訪れるであらう

事なく濟んだ二百十日の厄日 慶南は天候回復し農民一安心の態

【釜山】非常に憂慮された二百十日の天候は慶南一帶は大部分天氣晴朗で經過し數日來又々盛り返した天候で水田の熟込みも十分なく、稻の作柄良く棉作も大豐作を豫想されてゐるので今後の天候一つに農家の憂慮がかゝつてゐる有樣である

チンピラ五人組 大邱で一網

【大邱】府内東雲町大興電氣會社配電所内に怪賊が侵入し備付けの機械の附屬品等を窃取された事は既報の通りであるが大邱署ではその後嚴重犯人搜査中の所この程五名からなる少年窃盜團一味を一網打盡に檢擧した、各犯人達は[illegible]

裡里飛行場 多木氏の肘鐵で資金調達に行悩む

【裡里】裡里飛行場設置について高山邑長齋田の兩氏は去月下旬成鏡に滯在中の多木代議士を訪問し有志懇談會の決議をもたらして多木氏の奮起を促し設置費一切の寄附方を乞ふたが多木氏は之に應ぜず結局多木氏に望む事は不可能となつた高山邑長はこれについて語る

財界不況市民負擔の過重の折柄土地買收費、地均費一切の寄附を市民によつて得る事は到底困難であると思ふ、まあ土地は買收せんでも何とか都合つくにしても地均費はどうしても要るから目下頭を痛めてゐるが今速急にはとても難かしいであらう

裡里の公會堂 新築の相談漸く纒る 總豫算は三萬六千三百圓 寄附募集が最難關

【裡里】裡里公會堂新設について一日午後一時から市勢研究會員及公職者、有志ら二十餘名邑事務所に會合し高山邑長座長となつて懇談會を催した。先づ高山邑長から公會堂の必要論、擧里會館と合同して建てる事、總工費の建築費金七千五百圓寄附申出でに際する顚末等を述べそれに邑事務所をも合同新築したき旨を說明し收支豫算を提示して懇談に移つた

同豫算は三萬六千三百圓で内一萬圓は起債、七千五百圓は軍人分會から寄附、三千圓は學校組合から、三千二百四十圓は邑所有地を賣却、五百圓は同建物を賣却し結局一般から一萬二千六十圓の寄附を仰ぐことゝし公會堂事務所の大建物は間口十間奧行十六間の煉瓦造二階とし、この工費二萬八千八百圓、土地買收費四千五百圓、設備費三千圓を以つて京町金融組合橫に建築しようといふ案である、これに對しこの不況時に一萬二千圓の一般寄附は事實困難なるべしとて悲觀說續出したが吉田氏らは裡里開設當時から邑の發展に盡力して來た際裡組合が現在組合員も死去し僅かの人によつて有名無實の狀態にあり相當の組合資產もあるからこれをこの際投げ出してこの建築を援助して欲しいと極力主張したが同組合員たる同氏ら組合内部の狀態を說明して肯ぜず結局話まとまらぬので邑長は原案通り進む事にして實行委員をあげ、具體的案を練ることにしてはどうかと諮り一同邑長案に贊成午後四時散會

大邱覆審法院檢事長 長尾氏勇退

【大邱】大邱覆審法院檢事長長尾[illegible]氏は停年で勇退することゝなり卅一日附で發令されたが同氏は昭和三年十二月大邱に着任し今回卅餘年の官界生活を辭したもので今後は京城で公證人役場を開く筈

呆れた自轉車泥

【仁川】[illegible]去る卅一日京城府黃金町日米自轉車店から自轉車一臺を窃取仁川に乘り逃げ賣却せんとして盛に說明を大騷にも一日仁川署に網み入れられた

ミシンの取込詐欺 二人組捕る

【仁川】府内龍里[illegible]方無職[illegible]同里[illegible]の兩名はミシン取込詐欺の相談をし先づ[illegible]は七月廿六日京城シンガーミシン仁川分店から十五圓の第一回分を拂つてミシン機械を受取り直ちに仁川で入質した、ついで[illegible]は八月十九日同樣手段で三十圓を交付して八十五圓で入質してその金を酒色に費消したと判明、この程仁川署に檢擧された、兩名は三ヶ月前から便所掃除の衞生組合を設立するとの觸れ込みで市内を徘徊中金に窮し惡事を働いたものである

太い給仕 大金拐帶 統營で捕る

【大田】天安郡天安邑[illegible]（一九）は天安電燈會社給仕として勤務中七月廿四日午後一時半頃同社立花某氏方から社金五百八十七圓二十二錢を受取り天安東一銀行支店に預金すべきをその儘拐帶逃走したので天安署では八方に手配搜査中であつたが廿九日慶南統營警察署町文化旅館に潛伏中を統營署刑事が逮捕、天安に押送し目下嚴重取調べ中

落雷牛を殺す

【大邱】二十七日午後三時半頃[illegible]面[illegible]山洞一七八番[illegible]が同洞の畔際で牛に草を喰はせてゐたところ突然の落雷に打たれて牛が即死した

◇【釜山】釜山府金管理所長小林恒一氏は卅一日夜七時から鐵道ホテルで着任披露宴

◇【咸興】咸南道、府郡財務主任打合會は廿六日から三日間道廳會議室で開催

◇【會寧】近豫の圖們線の開通式に記念品として注文された會寧名產の萬子盆一千枚は去月末日發送

◇【羅南】去る卅一日、美の里で咸鏡南北部長今谷金太郎氏の發送宴

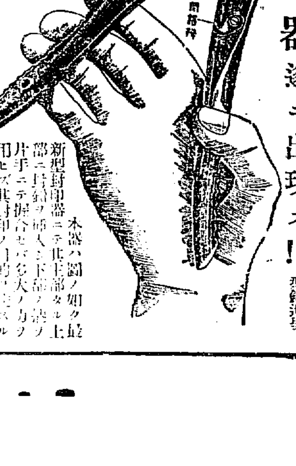

待望ノ 片手封印器遂ニ出現ス!! 專賣特許受理番號四七九五號 型錄進呈
最新改良輕便封印器
主ナル納入先 遞信省・陸海軍省 鐵道省・其他各官衙工場・御用品
封印器彫刻付 壹挺定價
彫刻面六ミリヨリ九ミリ型 金五圓也
同 十ミリヨリ十二ミリ型 金五圓五十錢也
封鉛玉 千個ニ付代價 九ミリ型 金武圓拾錢也 十二ミリ型 金二圓六十錢也
本器ハ圖ノ如ク最新型封印器ニテ其上部ヲ持チ下部ヲ片手ニテ握リ用ヒズ其封印ノ目的ヲ達シ得ル鉛面ニ印刻セラル、ナリ
發賣元 金藤田庄藏商店 大阪江戸堀南通

円頂メリヤス 全般運動服裝 サウンドン靴下
商報送呈 見本陳列
大阪市東區唐物町四丁目 株式會社 信保商店 電話船場一二〇一～二〇九番 振替大阪一六九七番

洋服 背廣（三ッ揃）黒サーヂ A十五圓 B十七圓 黒セル A十二圓 B十七圓 ビツケ・スコツチ・黒セル 廿圓
モーニング 上衣チヨツキ
オーバー（スコッチ）十五圓 ダブル 十八圓
大阪中之島 大阪洋服學校 洋服裁斷講義錄 生徒募集

秋季特價賣出し 運動具一般 野球用品 ルーボトップ ラグビーシユー カタログ進呈
大阪市南區高津八番町十番地 卸販賣 松葉屋商店

別レザー珍問屋 見本無代進呈 大阪西區立賣堀北通 加藤文龍商店

冬物子供服 カタログ進呈 瀧本合名會社

シャツカラー 洋服附屬品 辻市商店

製縄機 製俵機 特價拾圓 裏地糸卸 西野糸鈕店

ベストスタンプ台 18型 始めからインキを塗らず數十萬回使用出來る 今や諸官廳を始め需要家より自熱的好評を賜る
事務用文具商 森敬商店 大阪市安堂寺橋通三 カタログ呈

秋冬帽子豊富品揃 帽子 帽子製造卸商 株式會社 可伊藤米商店 カタログ呈

ネクタイ 高級洋裝雜貨 製造卸 稻村商店

ナイト印ワイシャツ・カラー KNIGHT REGISTERED TRADE MARK カタログ進呈 柳田シャツ製造所

羊 —北鮮情調の一つ—

星になつた火花

中西伊之助

夜になつた、僕達は暗い暗い、ランプの灯の下で鶏の丸煮をかぢる。その野性的な甘さは都會の食網を無視する。

僕は一本のビールにプチブル的な喜びを感じながら若い二人の笑をかふ。

『センセ、いつまで食べるの』

とうに終へた食事のつかれにテントの隅にうづくまつてゐるハアチヤンが何度目かの質問をする。

『サコチヤン、君も未だ!』

さうだ、サコチヤンは頼もしい黙々としてすつかり空つぽになつた彼の皿を眺めしてゐる、僕が酒を終へて食事にかゝつてそれを今終へ様としてゐても何彼はタベルタベル

遂に御ひつの底が見えて來た、やつと食事を終へたサコチヤンが一息の御茶と大きな溜息を交換する

『どうだい少し外へ出て散歩でもしちやあ?』

とまづ僕にほてつた頬が外の空氣を求める。

『先生それよか一口キヤンプファイアーやらうぢやありませんか』

『まア、キヤンプファイアー素敵!』

て濱で晝明りの落にどつからチヤバつて來たか松薪が山と積まれる。

やがて火がつけられる。

パチパチ パチパチ

小さな枯木のはぜる音

白い泡沫の様な煙がゆら/\とねばりつく様に闇に消える。

風が吹く度に勢ひを増してゆく火。

キヤンプの白いつながり砂にキラキラと反射する。

僕はパイプをくはへ乍ら露にぬれた枯葉の上に腰を下ろす、皿には赤銅色の皿を輝かして長い木の枝を持つたサコチヤンが一生懸命火をつゝいてゐる。

ハアチヤンはいつの間にか僕の足元に坐つてひざをだいて暗い海を見つめてゐる。

淺藍月夜、名をつけたら數百千にも及ぼう星のむれが只無心に光る、銀河が長く/\東北にかゝる、そして海はくらくもうねてゐる。

長い間ネオンの灯の下に都會のきしりと人のいきれと區切られた小さい空の下に生活して來た都會人にとつてこの自然の一部は大きな驚きと怖れだ。

『何かから全然隔離のない所にほうり出された感』

ハアチヤンがこれは又静かな沈み勝な口吻だ。

すつかり燃えついた火にサコチヤンはもう枝を棄て、こちらを見る。

二人とも目を輝かして只無言だ

旅に不感症の僕の心にも何かしら動く波がある。

空を見、火を見、黒い海を見てゐた二人もやがてそれ等になれて來るらしい。

『ハアチヤンおそろしく御しとやかだね』

『だつて、センセー!』

海からの風にケプカラーを翻へし小麥色にやけた頬を火にほてらして僕を笑ひながらにらむ。

向ひ側からもサコチヤンが悪い目で笑ふ

『歌を唄ひましよ』

『何の歌をさ』

僕も赤させてはれて笑ひながら聞く

『あゝ朱鷺パーラーのレコードきゝたいな!!』

ハアチヤンとんでもない事をいひだす。

『コレ/\歌を唄ふ人でせう』

僕は大急ぎでハアチヤンの顔をひつぱつてこちらを向かせる。

『ウン』

すなほにくるりとこちらをむきながら……

『ブナの森の葉がくれに……うたげほがひ、眼はしや……』流浪の民だ。

『松明あかくてらしつゝ……』

静かな聲だ。

サコチヤンが皿からひく二重唱をつける。

波の静かなバスを入れて二人の聲が燃にもつれる。

火に消えたパイプを忘れて僕も何かなし甘い感傷の心に酔ふ。

ビールのセイだ

パチパチパチ

火は盛んに燃えたつ

風が吹く度に狐の炎の様な美しさで火の粉が散る

もう殆んど煙はない。

た、赤い/\ほのほだ

『あの星はやつぱりこれから出來たの?』

水平線上ひく/\光る赤い星を指しながらハアチヤンはいたづらさうに笑つてゐる。

結核が治る場合と治らぬ場合

結核に罹つて永い間手當をしたが治らなかつた人は多い、が又、反對に罹つてゐ乍ら知らず識らずに治つて了ふ人も多い。それは何故か?—この理由こそ、患者の誰もが知らねばならぬ結核治療の秘訣です

小說や映畫で、有名な「不如歸」を見た人は、川島武夫の母親が嫁の浪子の肺病を恐れ、冷酷にも生木を裂いて離別したあの悲劇に泣かぬ者はありますまい。

而し「不如歸」の姑に類似した人は世間にも澤山あつて無暗に結核を怖れ、之に罹れば必ず命を奪はれるものと速斷しますが、之は全く誤解であります。

成る程、結核は慢性病の中でも經過の長い病氣であつて、その死亡率も決して少くはなく、また盲腸炎の外科手術や梅毒のサルバルサンの様に、之を施せば、

必ず癒ると云つた

特効療法は發見せられてゐませんが、さうかと云つて病死は、あながち結核のみの現象ではなく、又特効療法のない事が病氣を不治と斷ずる理由にもなりません。

結核が癒らぬのは要するに、手遅れの爲か療法が適當でないからで、醫學上から結核は不治の病でなく、療養次第では癒り得る病氣である事が分りました。

結核がどういふ譯で癒り得る病氣かと云ひますと、之ほど知らない内に罹つて、知らない内に癒つてゐる病氣はない——。

その證據に、外國や日本の大學や大病院で、屍體解剖その他醫學的な試驗を行ひますと、人間と生れ十四五歳にもなれば、

結核菌の侵入を

うけてゐない者は一人としてありませんが、一寸世間を見ても判る様に、結核で悩んでゐるのは一部分の人で、大多數の人には現在少しも病状が見えません。

之は誰でも身體に自然に備はつてゐる抵抗力が結核菌を勝手に撲滅して、或程度まで發病したものも、本人さへ知らない初期の内に自然に癒つて了つたのです。

之を結核の自然治癒と云ふのですが、この事實こそ、反對に結核の發病は、病菌に對して抵抗力が負け戦に陥つた事を物語るもので、たとへ明かに發病した結核でも、身體の抵抗力を積極的に増進すれば、之を克服する事も決して至難でない事を明示してゐます。

だからこそ經驗ある醫師が、入院患者の治療を行ふ際、最も重視するのはこの抵抗力の促進法で、現に満鐵療養所の所長をせられてゐる遠藤博士も、此の信念が動搖してゐる様では結核の治癒を圖る事は不可能だと說いて居ります。

それならその抵抗力を積極的に促進するには如何したらよいか?先づ清淨な外氣、日光、食物等を利用して、規則的生活を送ると同時に之らをより有効にする藥物を服用する事で、その藥物としては最近專らヘーフエ菌が利用されてゐます。即ちヘーフエには

諸種の食物を

よく消化吸收させる消化酵素の外に、食慾を増進し肥胖に効あるインスリンやヴイタミン類、そして衰弱した身體を逞しくする滋養成分の榮養成分が、患者の弱り切つた胃腸でも無駄なく吸收できる様な形で含まれてゐる上に、衰弱した身體の抵抗力を勁く振ひ起す細胞賦活作用があるからで、之を巧に製劑化した「錠劑わかもと」が、優れたヘーフエ菌劑として賞用せられてゐる譯です。

結核の胃腸障碍は病菌毒が原因

其療法と食慾亢進手當

あなた方は、チフス等に罹ると體温が急に上昇するのを御存じでせう。コーンハイム博士は之を、人體が病菌を破壊して了ふ作用であると說明してゐます。

またメチニコフ博士は血液中の一成分たる白血球が、病菌を

包み

込んで喰ひ殺す作用のある事を、レーベル博士は人體の組織細胞が病菌を封鎖し殺滅する抗體素を産出する事を證明してゐますが、かういふ働きは、獨り結核菌の侵入のみを見逃す譯がありません。

結核菌が肺に侵入すると、その周圍にどん/\細胞を繰り、或は手近の古い細胞を動員して之を閉塞し、例の白血球と力を併せて殺滅して了ふのです。

かゝる働きがあればこそ、結核の自然治癒が巧妙に行はれる譯ですが、ヘーフエ菌劑を患者が服用すると、今迄病菌の爲に傷めつけられてゐた自然治癒力が、驚く程促進して結核を治癒に導くのです。

之はヘーフエ菌の酵内に、人體の全細胞の新陳代謝を旺にし、結核菌の爲に傷つた細胞の損傷を整理し、また白血球の喰菌作用を盛能にも歸める等の作用ある、消化酵素といふものが豐富に含まれてゐるからです。即ちこのヘーフエの効果を學問上「細胞賦活作用」と云つて、結核の根底治療とも見られてゐます。

また、結核患者に胃腸の障碍はつき物ですが、その中でも最も恐ろしいのは、食慾の不振と、便通の不調であります。

食慾が進んでよく食べる間は何と云つても持ち堪へがあるが、

食事

が思ふ様に攝れなくては榮養が衰へ衰弱するのは當然で、又、便秘や下痢も結核の病勢を悪化させます。

處が之らの障碍に消化劑や整腸劑などを用ひても、仲々効果が現られませんが、それも其筈で、結核患者の胃腸障碍は、結核菌毒の作用に基くものですから、根本たる結核菌の勢力が挫かれない限り對症療法だけで障碍が除かれる譯はありません。

之を癒すには結核にも、胃腸にも有効な劑でなくてはなりませんが、ヘーフエ菌劑はこの目的によりよく叶つたものです。

即ちヘーフエ菌劑には、前記の病原的治療力が强大である以外にも、更にグリコキニンといつて、食慾素の別名さへある成分や、消化、吸收を助けて、胃腸を弱から丈夫にする作用の外、

澤山

の酵素も含まれてゐるので、在來の對症療法で、思はしい効果の得られなかつた結核性の胃腸障碍も、之れに從つて恢復に赴き、特に食慾が著しく昂進して來ます。從つて、本病、結核の治癒が早められる譯で、この意味から「錠劑わかもと」は眞正ヘーフエ菌劑として治療界に重きをなしてゐます。

右の「錠劑わかもと」は二十五日分一圓六十錢、八十三日分五圓で、東京市芝公園大門內、榮養と育兒の會(振替東京一七〇〇番)から頒布され、全國藥店にもあります。尚、携帶に便利な五十錠の小瓶もあります。

脚氣と夏痩の因果關係

秋口には、胃腸障碍や夏痩の爲めに、ヴイタミンBの吸收、保有が少いのに、濕度や溫度の關係で、ヴイタミンBがより多く消費されるから、自然と脚氣が増惡します。

遠藤博士の「錠劑わかもと」は諸種の脚氣に効果を奏しますが、之は主成分のヘーフエ菌が、生物中最も澤山にヴイタミンBを含んでゐるからで、而も胃腸を丈夫にする要素や、諸器官の活動力を盛ふ成分まで同時に補給しますから、胃腸病や夏痩を治癒する藥としても大變推奨されてゐます。

喀血に始まつた肺結核が輕快

(東京) 秋元秀一

(前略)旅行中の風邪が因をなして、五日夜(二月)と六日夜の二回に亘り多量の喀血を致し、驚いて專門の診察を求め、レントゲン透視の結果、僅か乍ら右肺に斑點があると聞かされて驚きました。(中略)

努めて安靜に、且つ榮養を攝る事に留意して一ケ月を過ごしました。幸ひに新病だつたのと、注射の効果があつたものか、喀血は前記二回切りで全然止まり、(中略)盗汗微熱は止まらず且輕微なる胸部の疼痛を覺える有様にて、生來長期の服藥に經驗なき私は、

同一

藥の服用に一種の厭氣を感ずるに至りましたて、偶々新聞廣告で「錠劑わかもと」の廣告を拝見して居りましたので(中略)服用を試みる事に致しました。(中略)

然るに「錠劑わかもと」の服用を始めて一週間目には、あれ程頑固に續いた盗汗が餘程輕減され(中略)常に一日熟睡すれば、必ず衣類を取替へねばならぬ程、ビッショリ發汗したものが、僅に肌を濕らす程度になりました。

(中略)服後の經過は意想外に良く、も一週間を經過しましたが(中略)

病状

の惡化は全然認めないのみならず、盗汗は益々減少して行く一方となり、體温も上下することなく、常に平温に歸しました。(中略)胸部の痛みも覺えなくなりました。食慾は益々旺盛ですが、健康時程運動を致しません爲、所謂「腹八分目」で辛抱して居ります(下略)

無害
腸チフス內服豫防劑
ヘテロゲン
一人分 三十錢
五人分 一圓廿五錢
東京芝公園大門・同仁製藥株式會社・發賣

顏面と肌膚と毛髪の
ミツワ石鹸

不斷の品質向上の爲、ミツワ化學研究所に於て日夜科學的研究に盡しつゝある主要なる技術家諸氏
理學博士 藥學士 小平勳氏
農學士 河村正雄氏
工學博士 三[illegible]次郎氏
工學士 野中正夫氏

純正の質たるのみでなく

化學上純正良質たることは勿論、特に荒易い邦人の肌膚毛髪の洗滌に適ふやうに、十分に研究されてゐますから、眞に肌膚を整へて、その艶やかさを生生と現はし、殊に化粧乘を良くします

衛生整容に最適の理想品
ミツワ石鹸

緩和で除垢力強く

湯にも水にもほどよく溶けて汚垢を洗落す作用は特に緩和而も除垢力は強くて荒し損ふ憂ひなく用ひ心地頗る爽かで肌膚は生々とした色艶を現し手觸しつとりと美しく艶かに極く麗しい化粧肌となります

經濟第一

溶け工合程良く、泡沫立ち豐にして汚垢を良く洗落して、後に石鹸分を殘さず、淸か滑かに、肌膚を整へて中途に溶崩れず三倍保つ經濟德用品

化學研究所發行「石鹸の話」御申越次第進呈
本舗 東京・兩國(日本橋區米澤町) 丸見屋商店
B-15

大旆躍る

第十回 全鮮野球爭霸戰 【第一日】

燦たり大本壘打
殊動の李君、大會の收穫
猛打滿場を唸らす

V字形に綠林のアウトライン、眞紅の大會旗センターポールに揺めく下、大會のトップを飾る殖銀、木浦の大試合は展開された、「殖銀強し」は全國ファンの等しく認むるところ、この強豪に對して湖南の新鋭木浦がどこまで粘るかゞ興味のかゝるところだ。**果然殖銀の猛打は二、四、五の三回に集中され3—5—6—計十四點と大量得點し大勢を決した。恐るべき殖銀の攻擊力巨砲の砲列！四回ニ李榮敏の一擊は、中堅柵外アカシヤ林の梢に叩き込むといふ京城球場空前の大本壘打となり、本大會最初の本壘打賞を獲得し、超滿員のスタンドは拍手の嵐だ。**木浦必死の努力は六回以後は得點の機を與へず、七回二點、九回一點と善戰したが殖銀陣に支ふべくもなく十四A對三のスコアーを以て殖銀堂々と凱歌をあげ、三時廿分に大會劈頭の幕を閉ぢ、續いて西鮮の雄平實軍と南鮮の強豪大邱の第二戰に移つた、本大會と共に古き歷史を持つ大邱奮戰したが平實の猛襲を斷じ得ず遂に七對二で恨みを呑む、かくて華やかに幕を開けた爭霸戰の第一日は終つた

大豪陣搖がず
木浦屢々好機あれど詮なし
第一戰は殖銀捷つ

木浦(先)	000	000	201	3
殖銀	030	560	00A	14

14—3

（夕刊つゞき）第四回（木浦）江藤左飛、鈴木遊飛二死後保田遊左に安打をはなつたが武智中飛▲殖銀 鈴木四球を利して出で小笠原右飛後吉本四球に續く保田中飛二死後中島四球で滿壘**この時山谷第二球を左中間に三壘打を墨飛ばして走者を一掃、つゞくは李、第一球をカーばい快打すれば唸る熱球は國旗をかすめぐん〳〵のびて中堅後方の柵をも越す大會最初のホームラン、滿場熱狂拍手のうちに堂々ホームイン**（斯くて木浦は徐石翼手退き飯田入つて投手となり池田投手は右翼へ）松木右飛に止む、されど一擧五點を加へて斷然優勢

◇五回（木浦）吉富捕邪飛、山口四球に出たが池田遊ゴロを自してダブルプレー▲（殖銀）淺原投手のグローヴをはじく安打に出で鈴木四球に續く＝木浦飯田右翼池田左翼鈴木投手となる＝小笠原三遊間を抜いて淺原得點池田四球を選んで滿壘、保田も四球で鈴木を押出し原に中島三壘右を抜き小笠原、池田を還す山谷四球李の左飛で保田得點、松木四球で更に滿壘、淺原の中大飛に中島も返り走者進壘、鈴木は見逃しの三振に止んだが殖銀六點を收む

◇六回（木浦）駒田左飛、三浦捕邪飛、江藤中飛▲（殖銀）田代三遊間を抜いて出でたが池田の三振に封殺、保田左飛、中島二飛

◇七回（木浦）鈴木四球に出で駒田、三遊間を破つてつゞき武智の投前に鈴木三壘に封殺されたが吉富四球を利して一死滿壘となり木浦に好**機到來、山口よく遊擊右に安打し藤田武智生還二點を酬い**池田四球に出で、又復、滿壘、打者は四番池田である、此時山口一壘を離れ一、二間に挾殺と思つた時三壘の走者吉富敢然と本壘を襲したが寸前に刺され駒田右飛に止む▲殖銀＝山谷右飛、李ピーゴロ、藤原二邪飛

◇八回＝殖銀＝投手池田退き市村入つて右翼、右翼手藤原左翼へ李投手に（木浦）三浦四球に出たが、江藤の遊飛に二壘に封殺、鈴木右飛、二死後藤田の中飛を中島落球し二走者生還、二壘によつたが武智三振▲（殖銀）山本遊飛、鈴木中飛、田代投前

◇九回（木浦）吉富一、二間に安打したが山口の投前に吉富封殺され池田のピンチヒッター森本よく左前に安打して續き駒田の遊前に森本を二壘に封じ更に藤田を併殺せんとして暴投しての隙に山口二壘より生還一點を加へたが三浦三振して遂に木浦の善鬪及ばず十四對三で殖銀の大捷となつた（四戰三時二十分）

【寫眞説明】（上右）本大會長時岡本社々長の始球式（上左）大會最初の本壘打を打つて本壘打本社賞を獲た殖銀李選手（下）殖銀（左）木浦（右）兩ナインの挨拶

殖銀	打數	得點	安打	二打	三打	本打	犠打	盜壘	三振	四死	殘壘	失策
8中島	4	2	2	0	0	0	0	0	0	1	0	1
4山谷	3	1	1	0	1	0	0	0	0	2	1	1
71李	5	1	1	0	0	1	0	0	0	0	0	0
97松木	1	1	0	0	0	0	0	0	0	3	2	0
97藤原	1	0	0	0	0	0	0	0	0	0	0	0
3淺原	4	2	2	0	0	0	0	0	0	0	1	0
3山本	1	0	0	0	0	0	0	0	0	0	0	0
5鈴木	2	3	1	0	0	0	0	0	1	3	0	0
2小笠原	3	1	2	0	1	0	0	0	0	0	1	0
2田代	2	0	1	0	0	0	0	0	0	0	0	0
1吉本	1	1	1	0	0	0	0	0	0	1	0	0
1池田	1	1	0	0	0	0	0	0	0	1	0	0
9市村	0	0	0	0	0	0	0	0	0	0	0	0
6保田	3	1	0	0	0	0	0	0	0	1	0	0
計	31	14	11	0	2	1	0	0	1	12	5	2

(先)木浦	打數	得點	安打	二打	三打	本打	犠打	盜壘	三振	四死	殘壘	失策
8吉富	3	0	1	0	0	0	0	1	1	2	1	0
5山口	3	1	1	0	0	0	0	1	0	2	1	0
1979池田	2	0	0	0	0	0	0	1	0	2	1	0
田森本	1	0	1	0	0	0	0	0	0	0	0	0
2駒田英	5	0	0	0	0	0	0	0	1	0	2	0
4三浦	4	0	0	0	0	0	0	0	1	1	1	0
3江藤	4	0	1	0	0	0	0	0	0	0	2	0
71鈴木	2	0	0	0	0	0	0	0	0	2	1	0
9徐基行	2	0	1	0	0	0	0	0	0	0	1	0
191藤田	2	1	1	0	0	0	0	0	0	0	1	0
6武智	4	1	0	0	0	0	0	0	0	0	0	0
計	32	3	6	0	0	0	0	3	3	9	11	0

備考▲試合時間二時間五分▲併殺殖銀（山谷。保田。淺原）▲ボーク池田

雜觀 野球と云へば見逃したことのない伊東京城地方法院長、殖銀、木浦戰で中堅欄越ホームランを遠飛ばした李榮敏君に喜ぶ事。ベンチから「榮ちやん〳〵」と聲がかゝれば、『馬鹿に優しい呼び方をするものだ』と一段と目を細くする

評 大會委員 諸岡源吉

五月リーグ戰開始以來東京の都市對抗野球まで四ヶ月の長期間緊張を續けて來た殖銀が、そして都市對抗野球に甘く最高の健件に持つて行つた緊張味を、今日まで何機續せしむる事は人間業としては無理である、從つて大事を踏んだ監督は劉を料理するに敢て牛刀を用ひた、然し木浦のあまりに弱い攻守力はゲームを興味で押し詰める事も出來なかつた、かつて龍鐵のプレートを守り、大鵬滿倶を牛耳つた藤田投手には往年の切れ味なく、僅かに藤田捕手の頑固さと、若齢鈴木、吉富、武智等の健鬪を賞する

7—2
平實に軍配
老巧の全大邱潰ゆ

大會第二日の二次戰—老巧全大邱と新進平壤實業との第二回戰は滿場ファンの待望の裡に二日午後四時十五分平實先攻、早速球審抜井、向谷壘審によつて開始された、新進平實は朴をマウントに立て強打揃ひの大邱を封じ第二回正攻法による一點を皮切に全軍の士氣に重大關係をもたらし第三回に二點、四回に一點、八回の三點と偉大なる攻擊によつて勝利を一步一步固めたに反し、大邱は僅かに五、六回に各一點を入れたのみで強打者何れも打棒を封ぜられて全大邱崩潰し平壤實業は堂々と準決勝に進んだ

平實(先)	012	100	030	7
大邱	000	011	000	2

2—7

◇一回（平實）倉田右飛、松木一邪飛、田上も右翼に打上げて三者凡退▲（大邱）佐田ストレートの四球に出で三戸のバントに二進更に關戸の遊飛で三壘に進んだが八塚三振して空し

◇二回（平實）熊谷第一球を右前に快打し野手前逸して二壘に進んだが落球、木原遊飛後熊谷二盜なり、葛上の右翼線上安打に三進葛上も二盜するや渡投前絶好のバントを呈し熊谷生還、葛上三進、前田は四球を選んで殿いたが朴投前に止み、一點を先取▲（大邱）田中兄、林田共に三振、楊二飛

◇三回（平實）倉田四球、松本バント損ねて捕飛とし二死後田上右翼線に三壘打を漫飛ばし倉田生還、更に熊谷二壘左を抜いて田上を還し二點を重ね、チャンス去らすと見えたが木原の一壘は遊側となり熊谷と共に二、一壘に重殺さる▲（大邱）工藤四球に出たが田中弟の三飛で二壘に封殺さる續く佐田、三戸共に四球を選び一死滿壘のチャンスを迎へたが關戸三壘に打上げ八塚又もや三振に退く

◇四回＝大邱＝上野退き濱崎入り三壘田中兄二壘へ＝平實＝葛上中前安打に出で二盜渡のバントに三進前田のバントを投手拾ひ損ね葛上得點、朴右飛、前田二盜ならず**されど四回までに四點を先取して平實意氣大いに昴る**▲（大邱）田中兄投飛林田三振で二死後楊中前に安打して出たが濱崎二飛

◇五回（平實）倉田二飛、松本三邪飛▲（大邱）田中弟二飛後四球に出た佐田、三戸三振後關戸の三壘ゴロハンブルの間に生還

◇六回（平實）木原の遊側は關戸を二壘に封殺▲（大邱）林田四球に出で二盜楊も四球に續いたが蹄縄の遊側に封殺され野手更に一壘に轉繩を重殺せんとし一壘に投球する間に林田一氣にホームに滑走、冒險極まる一點を拾ひ合計二點となる

◇七回（平實）朴遊飛、倉田二振、松本遊飛▲（大邱）佐田中飛後三戸左前に安打に出でたが二盜に失し關戸二飛

◇八回（平實）田上二飛後熊谷中堅越の三壘打を放つて出で木原中飛に熊谷生還、葛上一、二間を抜いて渡四球、葛上本壘への返球を中繼した隙を突き捕手が葛上の二壘を阻まんとし暴投したため却つて葛上にも得點を與へ渡四球に出れば前田右翼線に振る捕手投手への返球を高投し渡得點、朴の三振に止んだが**平實更に決定的の三點を加ふ**▲（大邱）八塚三振田中兄遊側林田一邪飛

◇九回（平實）倉田二遊間を抜き二盜、松本遊飛、田上左飛、熊谷中飛▲（大邱）楊遊側、蹄縄PH濱崎三振田中弟三飛と大邱の追擊ならず、遂に七對二、平實勝利に凱歌あがる

(先)平實	打數	得點	安打	二打	三打	本打	犠打	盜壘	三振	四死	殘壘	失策
6倉田	4	1	2	0	0	0	0	2	0	1	2	0
9松本	5	0	0	0	0	0	0	0	0	0	0	0
7田上	3	1	1	0	1	0	0	0	0	1	1	0
8熊谷	4	2	1	0	0	0	0	1	0	0	0	0
3木原	3	0	0	0	0	0	0	0	0	0	0	0
2葛上	3	2	2	0	0	0	0	2	0	0	2	0
5渡	1	1	0	0	0	0	2	0	0	0	0	0
4前田	2	0	0	0	0	0	0	0	1	1	0	0
1朴	3	0	0	0	0	0	0	0	0	0	1	0
計	28	7	6	0	1	0	2	5	1	3	6	0

備考▲試合時間二時間▲併殺大邱（佐田—楊）

大邱	打數	得點	安打	二打	三打	本打	犠打	盜壘	三振	四死	殘壘	失策
6佐田	1	1	0	0	0	0	0	2	0	3	2	0
8三戸	2	0	1	0	0	0	1	0	1	1	1	0
92關戸	4	0	0	0	0	0	0	0	0	0	0	1
49八塚	4	0	0	0	0	0	0	0	3	0	0	0
54田中兄	4	0	0	0	0	0	0	0	1	0	0	0
7林田	3	0	0	0	0	0	0	1	0	1	0	0
3楊	3	1	1	0	0	0	0	0	0	1	0	1
2工藤	0	0	0	0	0	0	0	0	0	1	0	0
5濱崎	2	0	0	0	0	0	0	0	0	0	1	0
4上野	1	0	0	0	0	0	0	0	1	0	0	0
1田中弟	4	0	0	0	0	0	0	0	0	0	0	0
計	28	2	2	0	0	0	1	3	6	7	4	2

評 大會委員 將積一明

平實は熊谷君を始めとして上位打者は其の打力をよく發揮し併せてベンチは下位打者にスクイズプレーを命じて前半四點を重ねたに反し大邱は朴投手の崩れ勝ちなる投球を選べず佐田の好走と平實の無理なる守備振に乘じ二點を挽回したものゝ得點以上の開きのあるを想はせて後半に入る尤も平實は一死一、三壘に走者を置き併殺を企てたプレーは好個のプレーなるも偶楊君の遊側は弱く判して漸く二壘に走者を封じ得たにも拘らず野手は一壘に送球せる爲無用の第二點を大邱に拾はれた強打の平實は八回先頭の熊谷君が大中堅を大きく越せば後續者も之れと呼び三點を得て先年の報復を果たす。大邱は後半相變らず選べず打てず往年の強豪もあれ第一線に退く、兩軍捕手の投球頗る不正確にて双方共捕手に今少し乘じ得る機會があつた樣に思はれる、平實の打力は二戰以後を樂ませてくれることだらう、兩軍の遊擊手佐田、倉田兩君の好守は立派なものであつた

けふの豫想

遞信對釜鐵（午前十時）

因しき運命に支配されて本大會に四度顏を合せることになつた遞信と釜鐵。釜鐵にとつては多年の怨敵であり今年こそは勝たねば止まぬ復讐戰である、遞信は既に三度制霸の大業を完成した中央の覇者王者の地位は、さう易々と渡すまい時にピンチに臨み巧にそれを切り拔ける最後の頑張りに至つては他のチームに見られぬ底知れぬ力を秘めてゐるからこの試合まづ遞信に歩がありと見られるが、釜鐵の最近の進境ぶり、先般都市對抗において全京城を脅かした攻擊力の鋭さは、輕率な豫想を許さない必ずや一波瀾捲き起る興味深い對戰である

新義州對大田（午後一時）

陣容を一新して乘込んで來た新義州軍には未知數的な氣味惡さがある、選手がみな若く元氣の張切つてゐる點、これも生氣潑剌の大田軍との取組は活氣百パーセントの白熱試合が豫想され興味深いものがある、攻擊も守備も地方軍として最高水準を行くダークホース大田が自身の力を投げ打つ兩者健兒との一騎討……蓋し際どいプレーに終止してファンの胸を躍動させるに違ひない、技倆は五分と五分

殖銀と朝室（午後四時）

不戰一勝の幸運をひき當てた朝室が殖銀の猛打を如何にして防ぐか殖銀は遠慮なく巨砲を亂發して攻擊の偉力を見せるであらうが、內田、村田、猿渡の四個の豐富な投手陣を擁する朝室が如何にこれを活用し如何なる戰法でこれに對するかに興味は懸る、そこは攻防よりも守備で限つた朝室の搖ぎなき陣容だ聊かの不利は豫想されてもその誇りとする鐵壁の守備陣で敵の猛擊を牽制しつゝ捨身の猛襲を開始すれば、さすがの殖銀の陣容にも思はぬ狂ひがおきぬとも限らぬ

在滿朝鮮人行進曲

駐滿日本大使館では去る四月下旬自力更生民族協和、進取の氣象を表現すべき條件で「在滿朝鮮同胞行進曲」（日本語又は朝鮮語）の懸賞募集を行つた處應募者が滿洲內地より內鮮語合せて三百十六通あり愼重に審査した結果左記の如く一等一名、二等二名、三等三名を決定した尙一等當選の作歌は朝鮮語にて當譯し斯界の大家に作曲を依頼して一般に普及する事になつた

一等 [illegible]▲二等 新京入船町三丁目 [illegible]、同新京曙町二丁目 [illegible]▲三等 新京 [illegible]、同 [illegible]、同 [illegible]

在滿朝鮮同胞行進曲（一等）

一、空は晴れたよ　みどりに燃る
朝日に　五色旗映えて
滿洲よいとこ　我等が樂土

二、實る稻穗　眺めは千里
赤い夕陽が　ゆらゆら沈む
滿洲よいとこ　我等が樂土

三、長城越えて　匪賊は敗走
五省の民は　皆我が朋友
滿洲よいとこ　我等が樂土

四、和風吹けば　氣も朗らかに
鐵持つ腕は　自力に燃ゆる
滿洲よいとこ　我等が樂土

大暴風で
沖繩の被害甚大
風速三十米に及ぶ

【那覇電報】三十一日夜半三十米を突破せる沖繩の暴風雨は一日夕刻から勢ひ衰へたが、去る八月一日の大暴風雨で損害を受けた砂糖黍、芋其他農作物は更に痛手を受け、家屋の浸水、倒壞、電信、電話、電燈線切斷され、暗黑となつた、被害甚大の模樣である

軟式庭球リーグ戰
鐵道再勝す
☆—對本府戰

朝鮮軟式庭球、京城秋のリーグ戰鐵道對本府の第二回戰は一日午後四時半から鐵道局コートで擧行、鐵道再勝した

鐵道 本府
黃河、鄭士4—0山口、榎仁
有吉、秋山4—3金、申
吉野、金與4—0蠣崎、森田
山口、吉尾4—2金、井上
鄭元、渡邊3—4崔、李應
第二ラウンド
黃河、鄭士4—1崔、李應

尾崎元判事
轉身を聲明
共産黨脫退を決意

【東京電話】赤化判事として昨年十一月檢擧されて以來市ケ谷刑務所に服罪收容中の元判事尾崎陸氏は目下東京地方裁判所池田裁判所の手で豫審訊問中であるが、其後思想の傾向を見、最近その傾向に轉身を表示をなす爲めに轉身に關する聲明書を作成し、二日東京檢事局の宮城檢事正宛提出した

二千圓引出し
母子が家出
釜山へ向つた樣子

平壤府山手町守佐実彌七氏妻女節枝（三）は二日朝某銀行から金二千圓を引出し長女ナヲミ（一〇）を連れて家出した、釜山方面へ向つた形跡あり平壤署へ保護願ひを出すと共に行方搜査中

朝鮮事情紹介展
盛況呈す
—五日まで—

本社樓上講堂に五日まで開催される滿洲三越主催本社後援の朝鮮事情紹介資料展覽會は一日で朝鮮がわかるのと、その痒いところに手のとゞく說明に人氣をよび、第二日の土曜は府立第一、第二高女生三百名と、七十八聯隊の幹部候補生五十九名が參觀したが、一般觀衆も引きりなしに押掛け頗る盛況を呈した。入場無料

ボビーファウル多く
多賀遂に判定勝ち
さく夜の日比拳鬪　空前の人出

三三年半島拳鬪界のビック・エベント——多賀安郎對ボビー・スウイル・の日比國際拳鬪十五回戰は假然拳鬪ファンにセンセーションを捲き起し、きのふ二日京城球場のテニスコートは割れんばかりの**「殺人的」**人氣を呼んで賑つた、宛も本社主催の全鮮野球爭霸戰の開幕の日で、試合終つて午後六時過ぎ繰込んだファンの人波は物凄い人間氷河となつて櫟國のスポーツ殿堂に流れ込み忽ちリングサイドを取りまきスタンドを埋め、七時、京拳對部面の對抗戰の開始さるる頃は全く立錐の餘地なくファンの**興奮を**煽つた、八時遂に札止め嚴然無慮八千、今年の最高レコードを刻む、かくて選手を照く五燭光の大シヤンデリヤの中に日比兩雄は悲壯の決意に輝く出場萬場殺氣張る中に興奮話る悠々の場面を展開したが多賀遂に判定で勝ちこの歷史的對戰を了へた

カーテンレザー（四回戰）レフエリー 金井 俊雄
京拳
鄭顯安114（判定）○郭四石113
ジョー・西村113（引分）李宣三114
金容燦121（引分）高壯柱124
メインプレミナリ（四回戰）
崔一123（引分）朴殷萬125
スペシャルエベント（四回戰）
金苦植137（引分）鮮慶好140
セミファイナル
金延勳137（判定）○牙容萬140
メーンエベント
レフエリー ダン・シチヤード
多賀安郎145（判定）ボビーウイルス145

經過 互にエネルギーを保留しつゝ愼重に回を進めたが多賀二、三回にポイント多くやゝ優勢、ボビー時に左ストレートの猛打を多賀の顔面に見舞へば、多賀また猛烈なる右フック、アツパーカットをボビーの顎、ボデーに返つてしばし一進一退、回を重ねる毎に試合は白熱殺氣をはらみ、七回ボビーの一擊は多賀の後頭部のあたりを襲つたがレフエリーはファウルを宣せず多賀ファウルを固執して假然試合はもつれ出し、殺氣滿場に充滿、多賀遂に退場、レフエリーも退場しかけたが、再び兩選手握手後は更に猛烈な肉彈戰を演じ十三回兩者必死のラッシュを試みたが共に倒れず最終回、多賀猛烈稻ひ立ち左右の連打を浴びせればボビーしきりにホールドしやゝグロッキー、判定は遂に多賀の勝ちを宣す

近刊 辯護士 引地寅治郎著
公職者之職責
四六版金文字入奥本 紙數五百四十六頁 定價金參圓 送料二十錢
本書は公共團體の議員、吏員の職務に關する事項を [illegible]
發賣所 京城府本町一丁目 振替京城二五七三番 **大阪屋號書店**

非常時日本の國民思想統一に
國旗掲揚塔を
（カタログ贈呈）

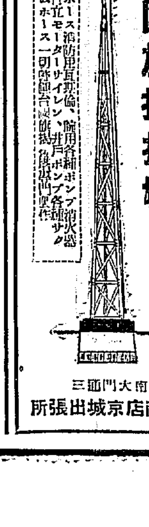

京城南大門通三 赤尾保商店京城出張所

純グリルの存在!!!
何處の御宴席にもバターありソースあり三度三度誂然なる和食を召上る御方は殆どないと思はれます即ち生活の國際化！新時代の要求に應じて生れた朝鮮で唯一の千代田グリルは眞に相應しく
一、優雅なる設備
一、卓越せる調味
一、洗練された御給仕
此の三大要素を原動力として[illegible]
營業時間 10A.M. TO 12P.M.
京城南大門通リ二ノ一〇 千代田生命ビル地階 **千代田グリル** 電本三六二三

頭痛にノーシン

麻撚絲各種工業用
麻製ミシン及手縫絲
綿撚絲各種工業用
カタン絲ミシン用
小荷物小包結束麻絲
帝國製麻株式會社製品
帝國製絲株式會社製品
朝鮮專屬販賣部
愛國商行
京城府黃金町二丁目 電話本局五九〇二 振替京城五九五四番
（特種品製作御希望に應ず 多量品は內地工場より直送致候）

武田產婦人科
長谷川町（朝鮮銀行横）
醫學博士 武田正房

生徒募集
東京高等無線電信學校
東京自動車學校

生徒募集
九州產婆學校

贇化病院
內科 小兒科
古城憲治

金丸銃砲店
銃砲は横濱の金丸に限る

本店 京城府南大門通一丁目十四番地
株式會社 **漢城銀行**
頭取 堤永市
支店 出張所

京日案內
社員 / 貸家 / 賣地 / 寫眞 / 賣任 / 採用 / 貸家 / 賣地 / 外務 / 恩給 / 金融 / 有給
ラヂオ電氣材料一式卸 河浪商會
特別案內
地圖と兵書 小林又七出張店

JODK けふの番組

九月三日（日曜）

第一放送

自午前九時五〇分至午後六時二五分 野球試合實況（第二放送）全鮮野球爭覇戰（第二日）＝京城グラウンドより中繼＝
正午 時報 今日のプログラム發表
午後零時五分 氣象通報
同零時三〇分 ニュース
同〇時五〇分 ハーモニカとマンドリン 一、軍隊風景（ゴールドベルグ作曲）二、ドナウ河の漣（イヴアノヴイツチ作曲）三、マンドリン二部 アンダンテカンタービレ デイバートメント（ムニエル作曲）四、双頭の鷲（ワグナー作曲） ハーモニカ 村上 義人 マンドリン 山中 俊郎 ギター 吉田 男三
同一時二〇分 講談 軍國美談 桃川 月昇 三藏よ萬歳
同六時〇分 お話 イタリー魂
同六時二五分 スポーツ講座 全滿洲對全朝鮮對抗陸上競技大會の過去並に豫想に就て 全朝鮮軍監督 喜田 勲
同七時〇分 ニュース 天氣豫報
同七時三〇分 講演 朝鮮に住める吾等の覺悟 海國同志會長 川村 庄助
同七時五五分（東）富本 澤紫色水上（船の高尾） 淨瑠璃 富本豐千代 同 富本豐園 三味線 富本豐前 同 富本豐紫
同八時二五分（東）名作物語 わが輩は猫である（十）夏目漱石原作 德川 夢聲 伴奏指揮 蘆田 宗吉
同九時〇五分（東）長唄 四季の山姥 唄 芳村伊四郎 同 芳村金五郎 同 芳村伊四藏 三味線 杵屋 和吉 同 杵屋 和八 同 杵屋勝之助 笛 [illegible] 小鼓 望月太左衛門 同 [illegible] 大鼓 望月太意次郎 太鼓 堅田榮之助
同九時三〇分（東）時報 ニュース 氣象通報 翌日のプログラム發表

第二放送

午後六、二五 修養講話 張[illegible]
同七、三〇 [illegible]
八、〇〇 歌曲 河圭一 同

あすのもの

九月四日（月）

午後零時五分 映畫物語 月形半平太 竹本國夫
同二時〇分 宗教講話 井上道隆
同六時〇分 お話 無人島 佐藤保太郎
同六時二〇分 コドモの新聞 村岡花子
同八時〇分 阿波踊實況―德島市より
同八時二〇分 獨唱
同八時五〇分 名作物語 吾輩は猫である 德川 夢聲

第二放送

午後零時五分より同六時二五分まで全鮮野球爭覇戰―京城グラウンドより
八、三〇 ピアノ獨奏 李愛內
同九、〇〇 俗謠 李映山紅

富本 午後七時五五分

船の高尾（澤紫色水上）

淨るり 富本豐千代
同 富本豐園
三味線 富本豐前
同 富本豐紫

へ沒り生ふ葦の若蘆に潮滿ちて、際立む月の船遊び、淺き縁は淺からぬ、流れも同じ波枕、賴へ春宵の夢の、月空に帶び、舗鳴いて風雨を添ふると、斯く見渡せし川の面、月に一入春景色、何と好いながめではないかいの、高へサア月は明れても晴れやらぬ、わたしが胸の雨雲、賴へハテ何としたものであらうな、へ仇にうつらふ徒ね言も、縁と情の二道に、苦界に離れ三叉の、立添ふ胸の川竹を、時雨紅葉の色まさる、霄の儚なる酒機嫌、賴へコレ太夫、何故に今宵はその樣に、物思はしき顏の色、もう打解けた身が好いわいなう、へ寄り添ふ枝も吹く風につれ、高へエ、でも賴へハテこちら向いたとて好いではないか、高へわたしや何おやら氣合が悪いわいな、賴へ何ちや、氣合が悪い、そんならさうと早う言ふたがよい、好い耳に、こりや誰ぞ參れ／＼、侍へハ、、御用で御座りまするか、賴へ典樂を呼べ／＼、侍へハツ、高へアヽそれには及ばぬわいなア、でもそなたが、高へもう好いわいな、賴へムヽ、へまださめやらぬ龍の香も、拗ねて獨りで隙間の、忍ぶの亂れ誰かまた、へ深き思ひは緋衣の内で床しとかけ言葉、よそ目わびしくやさかたも、付け廻す程役の人を、いとゞ思ひの增鏡、盛りの仇なる戀の闇、卸る丶景色もなかりくに、賴へこれは如何な事、ちと浮きうきとしやいの、高へサア、その仰せは嬉しいけれど、おほけなき譬へなはれぬ姿が心、賴へおほけなき譬へなれど、傾國門院に詣あらう、やんごとなき御方ながら御所の中にて、蔓き苦勞、又祇王祇女、佛御前は卑しき白拍子の遊女なれど、清き操を後の世まで、殘すも同じ女の身、此の上のお願ひには、何うぞ賴へ、ヽ、成程そちが遊にありし時は、まぶもあらん、深間とやらも有りつらんが今朝の心をしのび、もう打解けたが好いわいならう。へ指折に言の葉折添へて、さすがにいつか睦屋の花高へ、ええもう逆いて下さんせいな、賴へハテ何がその樣に、高へアイ娑しやお前が嘘で／＼ならぬわいな、賴へ失れやこれ迷に申して

も高へオ、くどへあたら櫻も夜嵐に、さわ立つ心取直し賴へ酒をも、早うもて、早くせい、勝へ通ひ初めしより、心をかけし傾城の、尾、流れを立つる卑しき女に執心深くこれ迄我につらかりしが、夜毎に戀ふ睡めにも、重三とやらに操を立て、我に靡かぬ上からは、是非に及ばぬ思ひ切つた、今取り上し盃は、浮氣を散ずる船中の良藥酒を蔽つて一つ飲まん高へ待たしやんせ、三年この方假みの、良酒をお賜り遊ばして、お氣が違ひなされましたか、賴へ氣も違はひで何んとせう、由なき事を申さずと、そなたも一つ返しやいなうへ色にほのめく花の粹、そむける顏の仇名れと付ざしに、誰が名をそ立顏へハテ、コレ高尾、何でそなたは泣きやるのぢや、高へサア、これは言ふに言はれぬ胸の中五十四郡の殿樣が、この身をそれ程迄に思ふて下さんすは、冥加な事やら悲しいやら、嬉し涙がこぼれますわいな賴へ何をマア、それを泣くことか、ハテ傍へ寄つても好いではないか、こりや何んぢや高へアヽそれはイナ西へイヤ／＼見せともないはなほ、不甜ソレ侍へハツこれやこれ、備前播磨作三ケ國の大守、赤松滿祐が息女撫子姫、賴へサア一ッ注ぎやれ高へア、イへ花のさはりに雲晴れて、蹈もらめく三日月の、空に音を鳴く時鳥賴へ何も辭くことはない、肌身離さぬそのたの守、取あげ見たるあの詔を、手打にせしはそなへの心中、所詮に心を痛く顏歉を、つれなうしやるは、太夫てりやあんまり曲がないぞや高へ何の樣に言はしやんしても、妾は賤やて御所んすわいナ（後略）

徳島名物阿波踊（實況は來る四日午後八時から中繼にて放送されます）

スポーツ講座 午後六時廿五分

全滿洲對全朝鮮對抗陸上競技大會の過去並に豫想に就て

全朝鮮軍監督 喜田 勲

今般永らく中止の狀態になつてゐた此の全滿洲對全朝鮮の對抗陸上競技が復活され、來る十日大連にて開催される事になりました

した、本大會が開設されましたのは今から約十年前大正十三年の八月第一回が大連に於て行はれ、當時の兩軍の狀態は今日から見れば甚だ貧弱なものでありましたが兩軍の記錄は非常に伯仲してゐたのであります、朝鮮軍としても是非共勝ちたいと選手監督四、五十名と云ふ多數を送つたのでありますが、併し結果は、生れて初めての遠征で遠征に對する經驗が足りないためか大敗したのであります、第二回は大正十五年八月京城に於て行はれたのですがこれも大敗しました、第三回を昭和三年大連において擧行するになつてゐましたが朝鮮側の方の經費その他の都合で遂に一時中止することになり今日に及んだのでありますが、この間吾々選手としてはなんとか意義ある本會の復活に努力いたしまして、今回滿洲國の成立をみて復活することになつたのであります、吾々は只競技のみを目的とせずスポーツが一般民衆の生活に對して持つ意義に就ては敢へて喋々を要しない處でありますが滿洲國の創設を見た今日に於ては兩地の陸上競技の振興は所謂スポーツを通じての日滿親善の爲めに更に緊要なることであります、我陣營に於ては競技に依つて眞に自己の身心鍛錬するのみならず之を通して以つて民族の融和

午後六時〇分 コドモ・ノジカン

お話 イタリー魂

淸島 亮策

このお話はイタリー魂を如實に物語つてゐる事實談で此の間二十三機の編隊を以て大西洋横斷飛行をなしたあの興隆の意氣に燃ゆる伊太利國民の胸に秘めたるイタリー魂に觸れることが出來ると思ひます、朝鮮に住む私達にとつて何かしら教へるものがある樣に思はれます

講演 午後七時卅分

吾等の覺悟

川村庄助

非常時日本は目下三大國難、即ち思想國難、經濟國難、國防國難の三大國難に直面致して居ります、この解決策は何れも海事思想の普及徹底によつて防禦するのがその根本策であると斷言するものです即ち說し詰めれば國富の增進を圖るは海事思想を盛んにし之によつて海外から財貨を取入れることにあると思ひます、東洋の日本は東洋の盟主として永遠の平和に貢獻すべき、大使命を有することを深く覺悟すべきで殊に東洋の關門、關所たる朝鮮半島に住める吾等は一層深く此の點を銘記すべきと切望してやみません
に貢獻致したいと思ふのであります

講談 午後一時二〇分

軍國美談 三藏よ萬歳

桃川月昇

低腦兒の兒幸藏とその日暮しの老母を持つ三藏は日支事變が勃發した頃○○聯隊に入營してゐたが前線命令下り三藏は出征することゝなつた、出發の日病の床にあつた老母は低腦の幸藏を伴れて日の丸の國旗片手に驛まで見送りに來たが中隊長小原大尉の情によつて戰地に於て頭の殊勳をなした、吾子を送る老母の萬歳の聲は見送り人の涙を誘はずにはおかなかつた

長唄 午後九時

四季の山姥

唄 芳村伊四郎（外）
三味線 杵屋和吉（外）

木樵子歌明き、へ遠近のたつきも知らぬ山住居、我も昔は流れの身狭き世に見渡せば、へ春は殊更八重櫻、其八重垣の禰めの身、柳櫻をこきまぜて、都ぞ春の錦着て手裁手管に客を待つ へ夏は涼しの敷妙の内、比翼の牀に月の影へ秋はさながらに緣先に、三味線彈いてしんき節、蚊の囁れを賴で、かき上げながら愚昇、眠る恋に無理ばかり、ほんに辛いちやないかいなせなく 何れの里に衣うつ、松蟲鈴蟲轡蟲のやる方へ、よくも合はせたものかいな二上り振りさけみれば雁が音、神に白帆や千鳥立つ へ根笹るなる樣さへも、あれ遠近に渚痛、挖振舞へ 酒れ來て へませた鶉が世の中をあほうほう／＼と笑ふ聲 立てたる相染に附く海苔を、とり／＼廻る海士小舟、浮寢に見ゆる安房上總 三下り冬は谷間に谷籠る、まだ冬の片言も、梅の匂の花やかに、客を迎く寂屋の囀り、仇な松風吹き落ちて、ちりや／＼ちりや／＼ぱつと、散るは 神の露に似たる景色かな、面白ガカリ へあら面白の山めぐり、へどつこい浪らぬとゝり手の若木、こなたは老木の力業合方へ中よりふつと ねぢ切る大木 かけり／＼て谷間の、谷の巖に悠然と、其儘そこに座を占めて 幾年月を送りけり

演藝案內

朝日座
九月一日より六日間
大阪青年大歌舞伎 片岡秀郎大一座
一、素町人
二、捨更の旗揚
三、松樣限の鮫鞘
四、鬼一法眼三略の卷 菊畑
[illegible]

中央館
第一陣に放つ大對策週間！
進め女性軍 全九卷 原作セルダー・シアース氏 主演マリイ・ドレッスラー嬢 ポリイ・モーラン孃
征け熱河へ 全七卷
劍難 全八卷
[illegible]

京龍館
二日より上映
天下太平記
姐妃のお百
[illegible]

喜樂館
三十日より
幸運王タルマッチ 決死的冒險主演
[illegible]

日活提供
國定忠治
辻斬りの男
お前とならば
追ひつめられた女 全九卷
戀愛百科全書 全八卷
團成社

大正館
偉くなれ 松竹キネマ蒲田超特作
[illegible]

戀の勝敗
刺青判官
嬌艷龍虎の渦
けちんぼ長者
荒原の白牙
東亞倶樂部

仁川汽船株式會社
[illegible]

北九州商船株式會社出帆廣告
釜山出帆（北九州商船釜山出張所）
博多直行 珠丸 每日午後九時
對馬、壹岐、博多行 昭丸 八月二日五日八日十一日十四日十七日二十日
對馬、壹岐、長崎行 博丸 八月四日九日十四日十
仁川出帆（代理店日鮮海運會社）九月二十四日二十九日
博多佐世保、長崎、三角、鹿兒島行 山東丸 八月廿一日 第七原田丸 九月廿一日
大連直行 山東丸 九月十三日
鎮南浦出帆（代理店日鮮海運會社）
第七原田丸 九月三日 九月廿三日
仁川、博多、長崎、三角、鹿兒島行 山東丸 九月九日
第七原田丸 九月十九日 九月廿九日
新義州安東出帆
[illegible]

燈火・通信 ラヂオ用
ナショナル乾電池
松下電器製作所

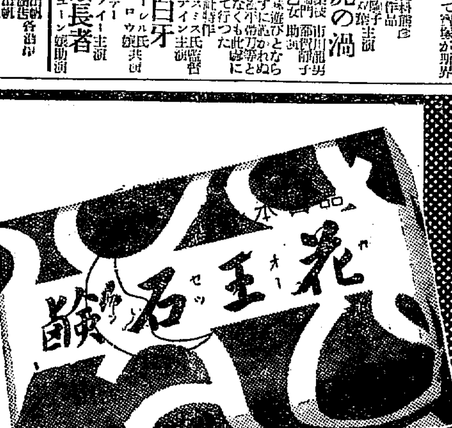

この場合
常用者は強し
目立たなかつた眞夏の肌荒れが 秋口から物を云ひ初めます しかし 洗つたあとにヌラくを殘さずいつもお肌をしつとりと整へる花王の常用者にはその心配がありません
★うぶ湯の時から花王石鹸★
純粹度九九・四％
東京・花王石鹸株式會社長瀨商會・大阪

●二日醉で何となく頭が重くボンヤリしたり、船醉で苦しい時などスグノーシンをのまれよ●速かに頭はハツキリと爽快になる●旅行にはぜひ必要

一家には一箇 齒を護り齒を美しくする
ミツワ煉歯磨

（特徵） 脂臭く無く、苦味無く、味良く、匂ひが快いから直ぐと玉露の茶を飲んでも、些しも、其茶の微妙な香味に障りがございません
齲齒を防ぎ口中を爽かにす
齒健かなれば、身また健かなり
ミツワ煉歯磨は、齒を清からしめ、齒齦を斂め口中の糜爛を防ぎ、口腔の防腐、消毒及び制酸の效力を有し、齲齒の豫防に效ある優秀品であります。
◇舶來品と比較御試用の上その優秀さをお確め下さい
德用大形（七十瓦）入一箇金二十錢
携帶用中形チューブ入一箇金十錢
◎ミツワ石鹸本舗 東京 丸見屋商店

【皇紀二千五百九十三年】 昭和八年九月三日 THE KEIJO NIPPO （日刊） （明治卅九年八月十日第三種郵便物認可） 第九千二百五十七號

京城日報

全鮮野球爭覇戰
十週年
記念號

半島球界に貢獻せる 全鮮野球爭覇戰

傳統を誇る榮えあるこの歷史
燦然!! 輝やく十星霜

半島十三道スポーツ界の最大年中行事として天下のファンのセンセイションを湧きたゝせてゐる本社主催全鮮野球爭覇戰は恒例により九月三日より五日間に渉り京城々東訓練院原頭、新裝成れる京城運動場に於いて全鮮各地の覇者を會せしめ、大決戰を行ふことに決定した。本大會は茲に十年の星霜を戴き、光輝ある傳統の歷史を閲したのである。顧れば大正十三年九月、本社は野球技開發の爲め第一回を龍山京鐵球場（現龍山鐵道局グラウンド）に開催した。當時から今日までの野球界の推移を想ひ起すとき裕に一卷の野球向上史を綴ることが出來るであらう、當時野球に對する世人の關心は野球が如何なるものかを解する人僅かで、堂々選手と稱する者のなかにも正確なルールさへ知らぬ者も尠くなかつた、勿論野球技そのものも幼稚で今日の如く、科學的に研究された球技とは實に格段の相違があつた、斯くの如き搖籃期にあつた半島野球界の向上、普及開發の爲め本社は敢然と起つて斷然第一回を開催したのである、この時地方を代表して出場したのは僅かに中央代表京中倶樂部（翌年から慶熙倶樂部と改稱）鮮南代表全大邱、西鮮代表全平壤、北鮮代表咸興體育協會の四チームで、大正十三年九月十四日（日曜日）午後一時から午後四時から京城球場で二回戰、翌十五日が午後四時から決勝戰を行つたのである、かく最初は僅かに四チームであつたのがその後年々歳々代表チームはその數を增し、昨昭和七年の第九回に至つては八豫選區二十にあまるチームの覇者は轡を並べて出場し推薦を加へて大會參加チームは十三チームに及んでゐる、斯くの如く大會は隆盛を示してゐるが、これがため刺戟されて全鮮各地の野球界は急速にレベルを上げ京城に於ては殖銀の擡頭、遞信、京電の兩野球部が組織され、ついで京城府廳チームが出現し、昭和三年秋には京城實業野球聯盟が生まれ、ついで朝鮮實業野球聯盟（昭和七年春解散）が結成されるなど面目を一新し現今では全國何れの都市に於ても京城の如く六大學野球リーグの加盟チームが來征しても全勝は覺束ないとまでいはれる程諸強チームが嚴在するに至つた。斯く粒の揃つた強剛の出現を見たことは一つに本社の投げた一石この爭覇戰の結果であると自負するものである、茲に愈よ大會は十回を迎へ九月三日華々しく京城に於て開催する、全鮮各地では今や豫選の眞最中だが果してこの榮えある大會に出場し球技を飾るもの何れぞ——半島球界空前の大繪卷の展開は近きに迫つた。

第一回大會の 記憶を呼び起す

華やかな入場式と 故下岡總監の始球式

記念すべき第一回大會當日を記憶の中から呼び起して見る……大正十三年九月十四日は絶好の野球日和であつた、午前十時全鮮から選び出された各チームは本社來青閣に開催の茶話會に出席した各選手交驩の後午前十一時本社を出發龍山球場（現龍山鐵道局球場）に向つた一同は正午右翼側に整列、音樂隊を先頭に外野から内野を一周して入場式を行へば、空には李基演飛行士の愛機中島式二五〇馬力は場を二周し京日、每申兩社旗を附した處女球を見事機上から投下した。入場式を終へ、午後一時十分故下岡政務總監は九中球審のプレーボールに鮮やかな始球は投ぜられ、全大邱對全平壤の試合は平壤の先攻に開始された、その結果は次の通りであつた。

第一回戰

	一	二	三	四	五	六	七	八	九	
全平壤	0	0	0	1	0	0	0	0	0	1
全大邱	3	2	4	0	1	0	0	2	A	13A

	一	二	三	四	五	六	七	八	九	
咸興	0	0	0	0	2	0	0	0	0	2
京中	1	7	2	9	0	0	1	0	10	30

接戰十合 京中軍制覇す

全大邱對全京中の決勝戰は大正十三年九月十五日午後四時、九中(球)瀨戶、藤井(壘)三氏審判京中の先攻に開始された。

	一	二	三	四	五	六	七	八	九	十	
京中	0	0	1	0	0	0	0	0	0	1	2
全大邱	0	0	0	0	1	0	0	0	0	0	1

京中は第三回一死後森元の遊飛を一壘に二盜橫山の二壘安打に森元生還最初の一點を擧ぐれば大邱は五回二死後山崎二失に出で大槻四球につゞき坂戶の遊飛を岩城一壘に高投して山崎生還同點となり二死と云へど走者は尚三、二壘にあり京中の陣營に一抹の暗影を投じたが稻垣二飛に退きその後得點なく補回戰に入り第十回で京中は高間、投手を過ちせて出たが森元の二飛に觸れて退き橫山の左越二壘打に森元長驅生還しその裏で大邱遂に崩れず二對一で京中優勝したこの試合時間二時間四十分

↓大田鐵道軍

全光州軍↑

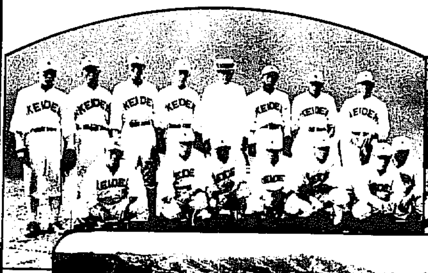
↓京城電氣軍

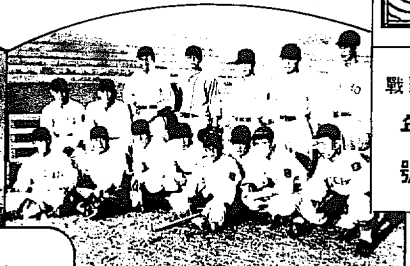
↓京城府廳軍

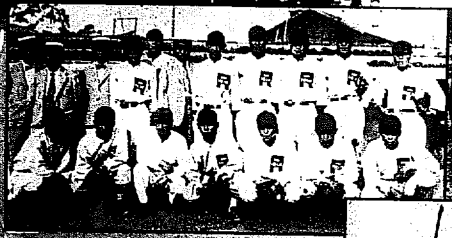

↓全大邱軍

總督杯

↑野球場全景

全咸興軍↓

↑殖産銀行軍

↓全新義州軍

↑平壤鐵道軍

↑優勝旗

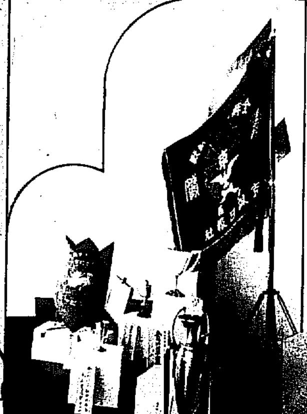
↑賞品

↑釜山鐵道軍

平壤實業軍↓

←全木浦軍

↓慶熙倶樂部軍

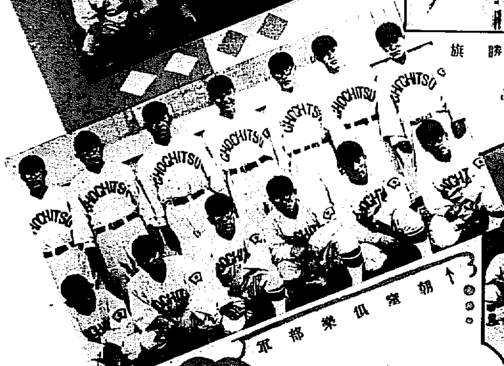
↑朝窯倶樂部軍

←遞信局軍

↑龍山鐵道軍

京城電氣株式會社

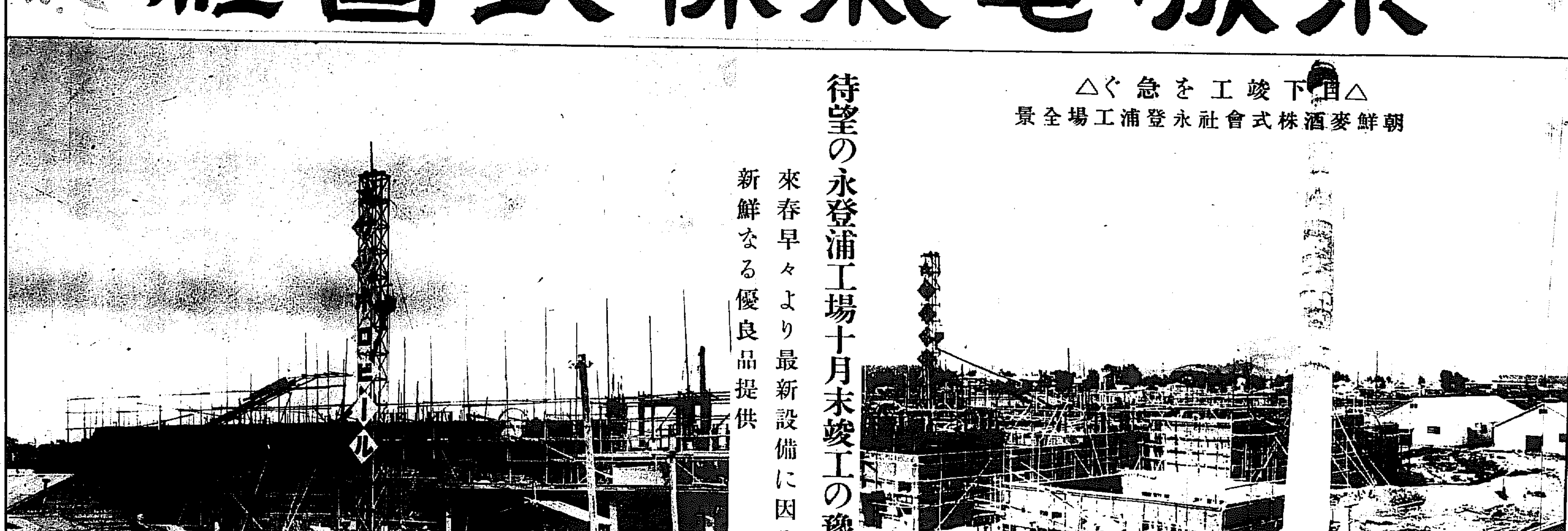
△目下竣工を急ぐ△
朝鮮麥酒株式會社永登浦工場全景

待望の永登浦工場十月末竣工の豫定
來春早々より最新設備に因る
新鮮なる優良品提供

朝鮮麥酒株式會社

中央豫選の記錄を繰り擴ぐ

大正十三年九月中央豫選の試合の結果を當時の新聞を繰り擴げて見ると、なか/\面白いものがある。先づ第一回全鮮爭覇戰中央豫選の模樣…第一回戰は慶熙宮內(現京中グラウンド)で京鐵と全火災が顏を合せて四A對〇で京鐵が勝つてゐる京鐵軍のメンバーは岡千中堅、今岡二壘(現釜山鐵道監督)兒島一壘、駒井捕手(殖銀)澁谷遊擊(現京城府廳監督)原田右翼、道與三壘、渦島投手(京城府)熊代左翼など現在有名な人達が出場してゐる。

第二回戰に入つて老童團と三八軍が試合をして十八對四で老童團が勝つてゐるが、老童團には林(鐵道圖書館長)立岩(小學校長)松村(朝新體育部長)諸岡などのお歷々の顏も見へる。次いで全京中と基督教青年會との試合では十三對一で全京中が大勝してゐるそのメンバーは横山一壘(撫順)鈴木左翼(殖銀)青木三壘、平木二壘(內地)重田捕手(城大病院)岩城遊擊(興亞病院)日置(京電)高橋投手(東大出動銀)など慶熙華やかなりし頃がしのばれる、青年會軍は現存植一壘、李鍾九左翼、內某株二壘、金貞植捕手韓某鎬三壘、金濟顯投手など現在朝鮮體育會に活躍してゐる人々である。京鐵對元町では二十九對七で鐵道が勝ち、殖銀對龍山俱樂部で十六A對五で殖銀が勝つてゐるが、殖銀の搖籃期に活躍した人々は池內捕手、瀨戶投手、鈴木左翼、加納一壘丸中中堅、本田右翼、河村三壘、平田右翼、近藤二壘藤井遊擊などの諸氏である。準決勝戰に殘つたのは京鐵、殖銀、京中、老童で、京鐵、殖銀戰では九A對四で京鐵勝ち、京中老童戰では老童團の棄權によつて京中が決勝戰に殘り京鐵と對戰してゐる。

全京中 鐵道を破る

京鐵(當時滿鐵京城管理局現鐵山鐵道局)と全京中(翌年から慶熙俱樂部と改稱)との中央豫選の優勝戰は大正十三年九月六日京中グランドに於て二萬餘の球狂を集め午後四時四十分瀬戶球審のプレーボールの聲に開始された第一回京中軍は敵の陣容の整はぬに乘じてダイ/\と二點を先取して優越感に胸を張り京鐵軍は平然として攻擊に移つたが出來のよい高橋投手の球に躍弄されて強打者連も手も足も出せぬといふ有樣となり七回の裏に辛い一點を挽回したが京中は六回にも二點を加へてゐるので一層の元氣で守りを堅めて六時四十分遂に京中四京鐵一と云ふ豫想外の戰跡を殘して幕を閉した

	一	二	三	四	五	六	七	八	九	
京中(先)	2	0	0	0	0	2	0	0	0	4
京鐵	0	0	0	0	0	0	1	0	0	1

全京中(先攻)　2 7 8 4 5 2 9 1 6
山木(忠)木木賀田元橋城
横鈴平青日重森高岩

京鐵
岡(丸)千 今 網 兒 原 守 西 渦 熊
打得安犧盜三四失
30 1 2 1 3 8 1 3 2
2 8 3 5 1.9 6 9.1 4 7

備考　試合時間 二時間
▲三振 鈴木
▲球審 重田

制覇の譽れ
大會戰蹟を回顧す

優勝チーム

第一回(大正十三年度)　慶熙俱樂部
第二回(大正十四年度)　慶熙俱樂部
第三回(大正十五年度)　慶熙俱樂部
第四回(昭和二年度)　慶熙俱樂部
第五回(昭和三年度)　京城電氣會社
第六回(昭和四年度)　平壤鐵道
第七回(昭和五年度)　遞信局
第八回(昭和六年度)　遞信局
第九回(昭和七年度)　遞信局
第十回(昭和八年度)　?

スパイクの跡
過去の出場軍

過去九回の全鮮爭覇戰に出場した各代表チームを當ひ本大會に出場の榮譽を荷ふは左の通りである

第一回(四チーム)
中央代表 慶熙俱樂部
南鮮代表 全大邱
北鮮代表 全咸興
西鮮代表 全平壤

第二回(七チーム)
西鮮代表 全鎭南浦
北鮮代表 全咸興
中央代表 [illegible]
湖南代表 [illegible]
慶南代表 全釜山
慶北代表 全大邱
選手權保持者 慶熙俱樂部

第三回(七チーム)
[illegible]
選手權保持者 慶熙俱樂部

第四回(七チーム)
[illegible]
選手權保持者 慶熙俱樂部

第五回(十チーム)
[illegible]
選手權保持者 慶熙俱樂部

第六回(九チーム)
[illegible]

第七回(十チーム)
[illegible]
選手權保持者 平壤鐵道

第八回(十チーム)
[illegible]
選手權保持者 遞信局

第九回(十三チーム)
[illegible]
選手權保持者 遞信局

雜觀記を拾ふ

[illegible]

第一回出場選手

[illegible]

全大邱
△監督森口、主將稻垣、副將眞宮

全平壤
△監督吉永、主將小川

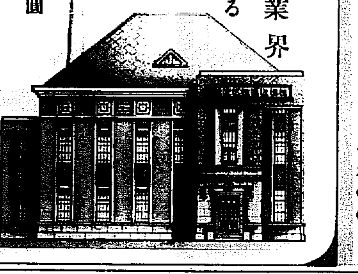

朝鮮無盡業界の王座を占むる
福德無盡
現在掛金契約高 貳千貳拾四萬八千圓
京城府南大門通三丁目
福德無盡株式會社
電話本局二〇三〇・二〇三二
振替京城一二〇五五

創立大正二年三月
資本金 五拾萬圓
現在無盡契約高 二千萬圓
京城府永樂町二丁目
共濟無盡株式會社
電話本局 一五六〇〇・五番

陣容整へる
花月支店
上ハ長谷川町通玄關
下ハホール入口ノ大邸
花月支店
京城長谷川町
電話本局一八一

おみやげ
朝鮮の百貨店
朝鮮館
京城本町一丁目
電話本局 1.480 4.130

代表的國產品

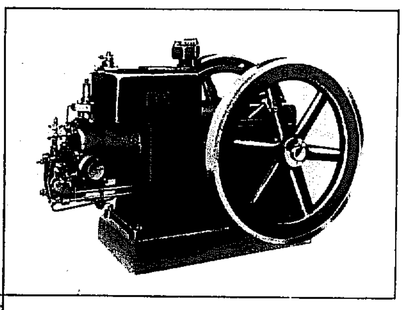

ダイハツ
ディーゼル機關
横型十六馬力以下
竪型二十馬力以上

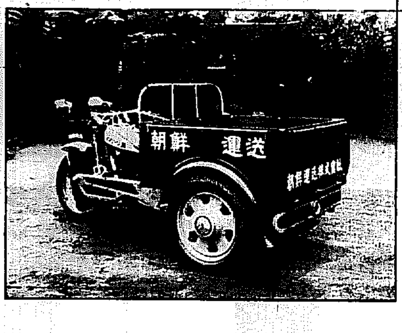

ダイハツ
自動三輪車
シャフトドライブ
デイファアレンシャル

京城府南大門通五丁目十九番地
發動機製造株式會社京城出張所
電話本局三〇〇七番

京城
島屋釀造所

海に山に愛唱さるべき
コロムビア 二大ヒツト・レコード
波路を越えて

輕快！勇壯！
京城日報社懸賞當選歌
金剛山小唄
西條八十選　古賀政男作曲　松平晃唄
レコード番號二七四六二

コロムビアレコード

半島球界に貢獻した人々
過去十年間を顧る

全鮮野球爭覇戰所謂半島球界が今日の隆昌を來した後には各地各クラブの中に中心人物がありこれ等の人々の努力によつて次第に向上したものであるが特に本大會の爲め盡力された人々は全鮮各地の關係者全部であることは勿論であるが第一回から犧牲的に世話された方のうちから、その功勞者をこゝに紹介する

佐脇精氏（現仁川京電支社長）京城電氣會社チームの名監督として京電軍今日の隆昌は氏に負ふ處甚大で昨年支社長として榮轉して以來仁川球界向上の爲め盡力し最近では愛球會なる團體を組織して球界發展に盡瘁してゐる斯くの如く氏の行く處必ず野球技は向上してゐる氏は第二回から大會の役員として或は顧問として活躍されてゐる

加藤賢平氏（現木浦郵便局出張所長）逓信チームの監督として活躍された現日野監督なども氏の薫陶を受けた人である氏が未だ逓信軍監督時代には自宅に選手を全部合宿せしめ選手を我が子の様に可愛がつた四年前木浦郵便局出張所長に榮轉してからは木浦球界に投じて活躍した爲め木浦の球界は俄然活氣を呈し今日の隆盛を見たものである氏は本大會の爲め獻身的に努力され大會の爲め盡くした半島球界の恩人の一人である

丸中謙三氏（朝鮮殖産銀行）第一回大會を開くにあたり京城廣しと雖も氏の右に出でる球審は絶無であつた氏は早大の出身で名中堅手として令名を馳せ入行以來朝鮮の野球の發展の爲めに努力し第一回から選手として或は審判として盡力された一方殖銀チームの名監督として殖銀が今日の盛名となり半島球界の王座を占め得た重大な素因をなしてゐる行務の爲め監督を退いてからも相談役格となつてチームの爲め苦勞してゐられる氏は本大會の顧問として球界に貢獻されてゐる半島球界の恩人であることは今更に新らしく言ふまでもない

國喜傳氏（龍山鐵道局）林監督の後を繼いで龍山鐵道軍の監督として又選手として活躍されたが本春監督を辭してゐる、本社々友で大會の顧問として依然球界の爲め努力されてゐる

龍岡源吉氏（前朝鮮體育協會主事）第一回の大會に選手として出場し鮮やかなプレーを見せてゐるその後朝鮮體育協會の主事として本大會の爲め努力を拂はれる一方斯界の爲め陰に陽に盡瘁され運動界の元老と知られ斯界の恩人の一人である

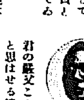

高橋慶太郎氏（社友）中京出身で東京帝大の投手として六大學リーグ戰に活躍した高橋一君の嚴父この父にしてこの子ありと思はせる第一回を開催した當時から大會の爲め役員として爭覇戰とは切つても切れない關係にあり野球界向上の爲め過去十ケ年間努力されたものでかくれた功勞者である

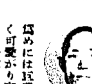

嶋崎讓祐氏（社友）京城球界の名物男と知られてゐる慶熙倶樂部の監督で今日まで倶樂部の爲めには巨費を投じ選手を子の如く可愛がり京中校庭には私費を投じて野球のネットを建設して寄贈するなど慶熙の爲めに盡し本大會では第一回から隱れたる世話人として盡力し京中出身者で野球選手は全部氏の世話を受けてゐるといつても過言ではなく、ひいては朝鮮野球界に貢獻してゐる一人である

大饗氏（全大邱）爭覇戰第一回からの選手として昨年の大會まで連續出場してゐるものは比類で當時天勝野球軍から退いて全大邱を組織し主將で三壘手を承りそのプレーは實に鮮やかなもので觀衆をやん〳〵といはせたものだそれから十ケ年間選手として活躍したその功績は偉大なものである

高瀨氏（成興體協）前記大饗氏と共に第一回からの出場者であるが三年前から選手を勇退して野球界の相談役格となり成興體育協會に入つて活躍してゐるが北鮮に於ける野球今日の隆盛は氏の盡瘁によるもので地方に於ける恩人である

爭覇戰の歌
京城日報運動部作歌
大場勇之助氏作曲

（一）
時新秋の風白く
南山の翠いや濃し
北漢の峻そゝり立ち
けふこそ全鮮爭覇の日
プレー〳〵プレー〳〵わが戰士

（二）
こゝ城東の訓練院
陽に榮光の大旗ゆらぎ
名譽の戰士百七十
けふこそ全鮮爭覇の日
プレー〳〵プレー〳〵わが戰士

（三）
戰塵サツと渦卷けば
鐵腕打てや守れの聲昂り
火花相うち意氣と意氣
けふこそ全鮮爭覇の日
プレー〳〵プレー〳〵わが戰士

（四）
その資榮しわが戰士
その名ぞ惜め香強よ
王者は誰ぞ半島の
けふこそ全鮮爭覇の日
プレー〳〵プレー〳〵わが戰士

成興體協
△監督一瀨、主將永井
P{竹原、大羽、村山} C 高瀨 1B 鶴野 2B 藤林 3B 大羽 SS 永井 LF 手山 CF 井筒 RF 吉池
△補欠 武智、御厨、佐藤

全京中
△監督近藤、主將橋山
P{高橋、平木、横山、土居} C 赤田 1B 横山 2B 岩木 3B 日置 SS 岩城 LF 鈴木 CF 平木 RF 森元
△補欠 石、青木、菅野、福永

平壤では……應援團募集

大正十三年九月十日の新聞紙上には三段拔きの社告で「全鮮野球爭覇戰」を報じてゐるが、平壤では平壤軍の應援團を募集し平壤體育協會の後援のもとに十四日京城に於ける全鮮大會に出場の應援團を送ることになつた、と當時と現在の野球を比べて面白いではないか

森永ミルク

母乳代用品中 無比の榮ある 優良新鮮煉乳

みんながみんな このお乳でー
目を丸くして ニャンニャンが
つお隣りも そのおとなりも
森永ミルクの 空きかんばかり
家の坊ちやん 矢張りそうだ、
ニャンと驚しい 皆んな伸びる
元氣で一ぱいだ

遞信局野球部

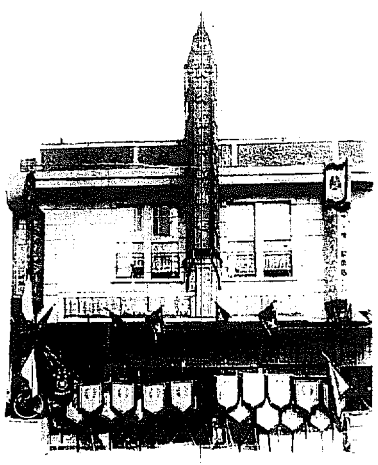

京城黄金町三丁目
大久保眞敏商店
電話本局二二一四番

殖産積金
株式會社 朝鮮貯蓄銀行
京城府南大門通二丁目
電話本局四五八〇番

普通貯金　据置貯金
特約貯金　定期預金
殖産貸付——申込資格（殖産積金を滿一ヶ年以上毎月滯り無く掛續け内貸を受けないお方）
諸貸付
代理店——朝鮮殖産銀行鮮内支店及派出所

取締役頭取 森悟一
常務取締役 木村和水

新築の風呂全景

藥水風呂一部

南山町 加茂川山荘
電話本局二五〇六番・二九〇五番

加茂川山荘の藥水風呂
背景に南山の幽谷を以てし京城第一の櫻の名所として知られた。
加茂川山荘が落葉の下を潜つて湧き出づる藥水をそのまゝ湯舟に受けてその名も藥水風呂と名附けなか〳〵興味をそゝつて居る

サクラビール

この猛暑
にもめげぬ活動家の座右には 常にサクラの慰安あり

家庭ビール サクラ・スタウト

小兒牛乳
精乳舎
牧場 京城府外新村
販賣店 京城本町二丁目
電話本局三二番

キリンビール

一打 半打 化粧函

宮内省御用達
麒麟麥酒株式會社

德用醬油
ヂガミリウ

味覺の王座

キッコーリウ醬油

資本金三千万円
野田醬油株式會社朝鮮出張所吟釀

京城府廳
野球部

資本金壹千萬圓
不動産信託
金錢信託(信託預金)
其の他各種信託
低利擔保貸出

朝鮮信託株式會社
京城南大門通一丁目
(營業案内贈呈)
電話光化門 三・六四九 / 長三・六九〇 / 三・六九一
振替口座京城一・二五六番

鮮滿に雄飛する丁子屋

小林社長

全鮮に誇る千代田グリル
京城南大門通り二丁目
千代田ビル地階
千代田グリル 電・本・三六二二

料理

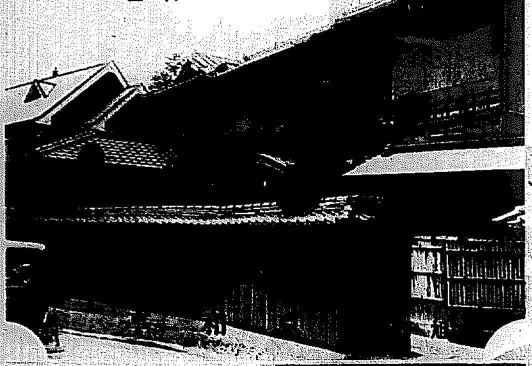

京城
三越美容部
美容師・田中なを

營業案内
土地建物擔保貸付
A・月賦貸付
B・定期貸付
土地建物賣買の媒介及賃貸
土地建物評價鑑定
月賦建物
土地建物管理分讓

東京建物株式會社
京城支店長
今井長太郎
京城黃金町二ノ五五
電話本局 二一三八一番 / 二一六八一番

京城運動具商會
藤野敏夫
京城南大門通四丁目
電話本局一〇一四番

三中井
御買物の御用命は
電話本局
四〇五〇番へ

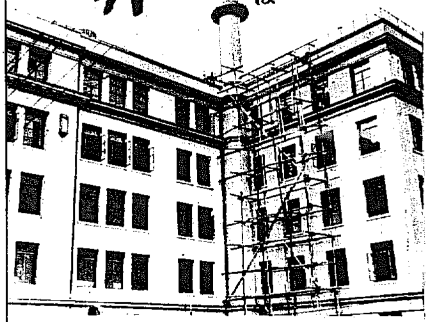

京城驛前
朝日タクシー
電話本局 82番 83番

季節と百貨
朝鮮特産品は
京城鐘路
和信

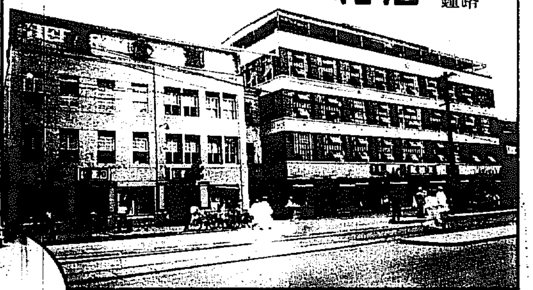

金地金
潰金
高價買入
京城
德力
京城明治町二
電話本局 一五七二番 / 二〇八八番

各種信託
低利金融
朝鮮土地信託株式會社
京城府長谷川町一一二番地
電話本局一二九・二七九六・三八八四番

朝鮮名物
丸ビル會館の
大玄關

櫻正宗

花月
京城本町二丁目
電話本局五七番

朝鮮殖産銀行
野球部

京城
平田百貨店
電話本局四四五〇番
(代表番號)